



**SOLVENCY AND FINANCIAL CONDITION  
REPORT**

**BILANCIO D'ESERCIZIO AL 31 DICEMBRE 2021**

**RELAZIONE SULLA SOLVIBILITÀ  
E SULLA CONDIZIONE FINANZIARIA**

**SOLVENCY AND FINANCIAL CONDITION REPORT  
("SFCR")**

**BILANCIO D'ESERCIZIO AL 31 DICEMBRE 2021**

## INDICE

<b>A. Attività e Risultati</b> .....	<b>4</b>
A.1 Informazioni societarie .....	4
A.2 Risultati di Sottoscrizione.....	5
A.3 Risultati di Investimento .....	7
A.4 Altre Informazioni .....	8
<b>B. Sistema di Governance</b> .....	<b>9</b>
B.1 Informazioni generali sul Sistema di Governance:.....	9
B.1.1 Aspetti generali .....	11
B.1.2 Politiche di Remunerazione.....	13
B.1.3 Rapporti con Parti Correlate.....	15
B.2 Requisiti di Competenze e Onorabilità .....	15
B.3 Sistema di Gestione dei rischi, compresa la Valutazione Interna del Rischio e della Solvibilità .....	17
B.4 Sistema di Controllo Interno .....	23
B.5 Esternalizzazione.....	27
B.6 Altre Informazioni .....	29
<b>C. Profilo di Rischio</b> .....	<b>29</b>
C.1. Rischio di Sottoscrizione .....	32
C.2. Rischio di Mercato .....	35
C.3. Rischio di Credito.....	36
C.4. Rischio Operativo.....	38
C.5. Altri Rischi sostanziali .....	39
<b>D. Valutazione ai fini di Solvibilità</b> .....	<b>40</b>
D.1 Attività.....	42
D.1.1. Il Portafoglio degli Investimenti della Compagnia .....	42
D.1.2. Le Deferred Tax Assets .....	43
D.1.3. Gli Insurance & Intermediaries Receivables.....	44
D.1.4. Reinsurance Receivables .....	44
D.1.5. Gli Other Assets.....	45
D.2 Riserve tecniche .....	47
D.2.1 La Best Estimate.....	47
D.2.2 La Riserva Sinistri .....	48
D.2.3 La Riserva Premi.....	50
D.2.4 Recuperi da Riassicurazione .....	52
D.2.5 Risk Margin.....	53
D.3 Altre passività .....	53
D.3.1 Le Deferred Tax Liabilities .....	54

D.3.2 Gli Insurance & Intermediaries Payables.....	54
D.3.3 Reinsurance Payables.....	54
D.3.4 Le Other Liabilities.....	54
D.4 Metodi Alternativi di Valutazione.....	55
D.5 Altre Informazioni.....	55
<b>E. Gestione del Capitale.....</b>	<b>55</b>
E.1.Fondi propri.....	55
Riconciliazione tra patrimonio netto d’esercizio ed eccesso delle attività sulle passività.....	58
E.1.1 La politica di Gestione del Capitale.....	59
E.2. Requisito Patrimoniale di Solvibilità e Requisito Patrimoniale Minimo.....	61
E.3.Utilizzo del Sotto-modulo di Rischio Azionario basato sulla durata nel calcolo del Requisito Patrimoniale di Solvibilità.....	65
E.4.Differenze tra Formula Standard e Modello Interno Utilizzato.....	65
E.5 Inosservanza del Requisito Patrimoniale Minimo e Inosservanza del Requisito Patrimoniale di Solvibilità...	65
E.6 Altre Informazioni.....	66
<b>Allegati.....</b>	<b>67</b>
Elenco dei modelli quantitativi pubblicati.....	67

## **A. Attività e Risultati**

### **A.1 Informazioni societarie**

ArgoGlobal Assicurazioni S.p.A. è una Impresa autorizzata all'esercizio delle Assicurazioni con provvedimento ISVAP n. 2581 del 21.1.2008, Iscritta all'Albo delle Imprese di Assicurazioni al n. 1.00163.

#### **Sede Legale e amministrativa:**

ArgoGlobal Assicurazioni S.p.A.

Via Guido D'Arezzo, 14

00198 R O M A

Telefono +39 06-85379811

Telefax +39 06-85305707

PEC: argoglobal@pec.argo-global.it

Codice Fiscale, Partita Iva e Registro delle Imprese di Roma n. 09549901008 R.E.A. di Roma n. 1171322

La Compagnia è soggetta a vigilanza da parte dell'Istituto per la Vigilanza sulle Assicurazioni (IVASS), responsabile della vigilanza finanziaria dell'impresa.

IVASS – Istituto per la Vigilanza sulle Assicurazioni

Via del Quirinale, 21

00187 Roma, Italia

Telefono: +39 06 421331

e-mail: scrivi@ivass.it

PEC: ivass@pec.ivass.it

La compagine azionaria della Compagnia è la seguente:

ARGO INTERNATIONAL HOLDINGS LTD 100%.

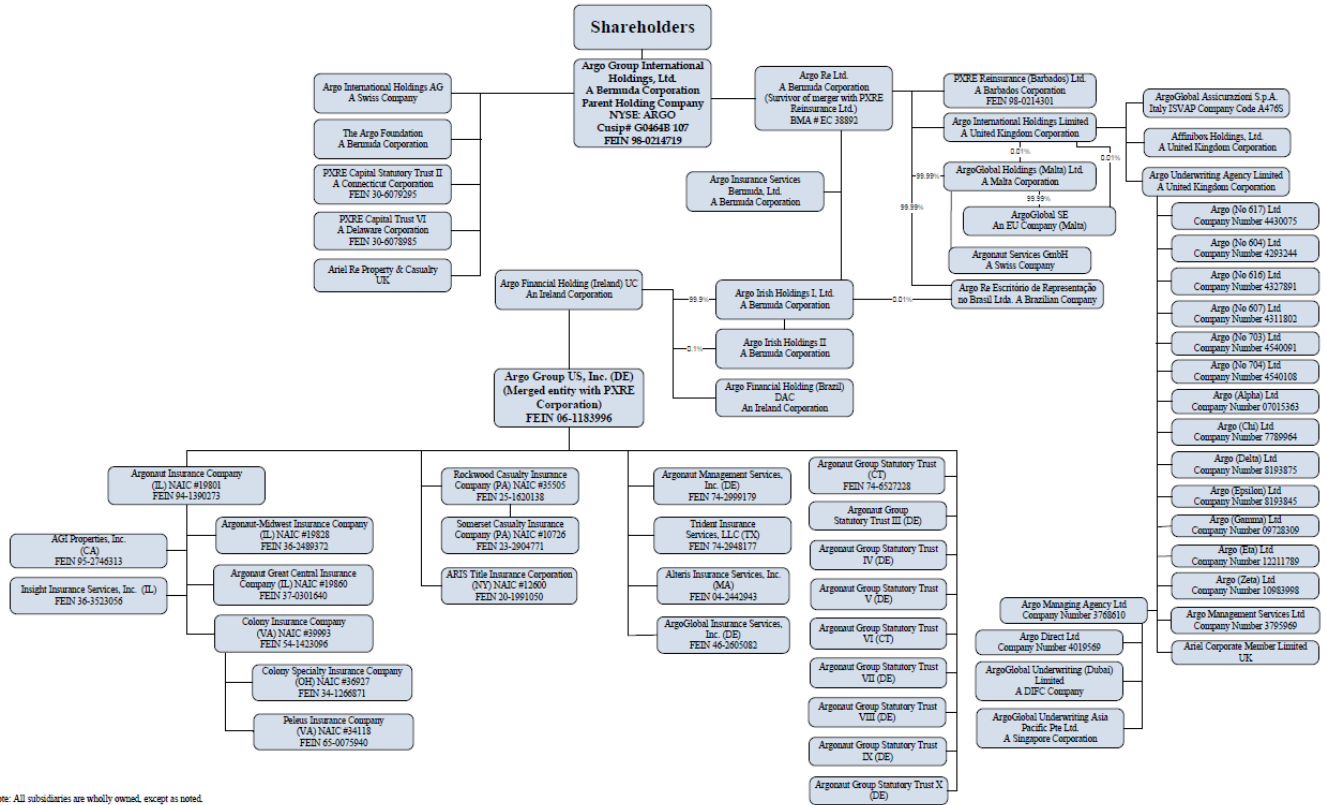

Note: All subsidiaries are wholly owned, except as noted.  
2-18-22

La Compagnia è soggetta a direzione e coordinamento di ARGO GROUP INTERNATIONAL HOLDINGS LTD con sede legale in: 90 Pitts Bay Road - Pembroke, HM 08 - Bermuda

Il Gruppo è soggetto a Vigilanza da parte della Bermuda Monetary Authority (BMA) - BMA House – 43 - Victoria Street – Hamilton - HM12.

Il revisore legale della Compagnia è: la società EY S.p.A., Via Lombardia, 31 - 00198 Roma. L'incarico di revisione legale dei conti, di durata 9 anni, scadrà con l'approvazione del bilancio al 31 dicembre 2026.

## A.2 Risultati di Sottoscrizione

La raccolta premi dell'esercizio corrente ammonta a 3.214 k/euro, rispetto alla raccolta dell'esercizio precedente di 11.221 k/euro e presenta una diminuzione di 8.007 k/euro pari a - 71,4%; l'andamento dei premi per ramo è il seguente:



**Tabella 1**

Valori in k€

Descrizione Ramo	01/01/2021-	01/01/2020-	Var%	01/01/2021-	01/01/2020-
	31/12/2021	31/12/2020		31/12/2021	31/12/2020
	Ammontare premi			Incidenza %	
1 Infortuni	148	522	-71,6%	4,6%	4,7%
2 Malattia	462	791	-41,6%	14,4%	7,0%
3 CopiVeicoliTerrestri	51	315	-83,8%	1,6%	2,8%
5 CopiVeicoliAerei	-1	18	-105,6%	0,0%	0,2%
6 Copiveicolim arittini	0	0	n/a	0,0%	0,0%
7 Meritasportate	136	508	-73,2%	4,2%	4,5%
8 Incendio ed elem entinaturali	112	958	-88,3%	3,5%	8,5%
9 Altridannie beni	233	1233	-81,1%	7,2%	11,0%
11 R.C .aerom obili	0	1	-100,0%	0,0%	0,0%
13 R.C .generale	1773	6.520	-72,8%	55,2%	58,1%
16 Perdite pecuniarie	299	356	-16,0%	9,3%	3,2%
Totale	3.214	11221	-71,4%	100,0%	100,0%

Un elemento caratterizzante l'evoluzione della raccolta premi è stata la decisione di ridurre temporaneamente sul finire dell'anno 2020 l'attività di raccolta premi che ha ridotto sensibilmente la sottoscrizione di nuovi rischi, in coerenza con le linee strategiche fornite dal Gruppo di appartenenza e con gli accordi di *interim management* concordati con il potenziale acquirente.

Il rapporto sinistri a premi di competenza del lavoro diretto è pari al 13,6% rispetto al 40,5% dell'esercizio precedente.

Va segnalato che gli indicatori tecnici per ramo sono stati condizionati da alcuni fattori:

- un positivo impatto del *Run-Off* dei sinistri degli esercizi precedenti del -80,9% a fronte di uno sviluppo positivo del -35,9% registrato nel precedente esercizio;
- un andamento della sinistralità dell'esercizio corrente che passa dal 76,4% del precedente esercizio al 94,6% nel 2021;
- l'andamento favorevole sullo sviluppo dei sinistri tardivi che ha determinato il duplice effetto di uno smontamento positivo della riserva ed un volano per la corretta determinazione della riserva di fine periodo, in coerenza con l'evoluzione delle dinamiche di portafoglio;

- l'effetto positivo del processo di stabilizzazione dei risultati tramite un'approfondita valutazione statistica per la determinazione del costo ultimo introdotto nei precedenti esercizi e perseverato nel corrente esercizio determinando nel corso del 2021 uno sviluppo favorevole;
- l'accantonamento di una riserva per rischi in corso per 237 k/euro.

### **A.3 Risultati di Investimento**

La Compagnia ha valutato la necessità di avere attivi sufficientemente liquidabili per fronteggiare le esigenze di liquidità connesse allo scenario di temporanea sospensione dell'attività assuntiva.

Si conferma la linea di assoluta prudenza nelle scelte di investimenti della liquidità aziendale, valutata la volatilità dei mercati, sulla base di una analisi finanziaria e dei rischi, in relazione alle esigenze di copertura delle riserve tecniche ed in conformità alle linee guida dettate dal Consiglio di Amministrazione in materia di politiche di investimenti.

Il valore complessivo degli investimenti al 31 dicembre 2021, secondo i principi di valutazione del bilancio Local GAAP, è pari ad 11.490 k/euro (17.116 k/euro al 31 dicembre 2020).

Coerentemente con le prudenti politiche della Società, ed in relazione alle esigenze di copertura delle riserve tecniche, la liquidità aziendale è stata investita in titoli di stato tedeschi (55,79%), francesi (26,65%) e italiani (17,62%). Non sono presenti in portafoglio titoli con tassi di rendimento negativo.

Il rendimento per cedole su titoli di stato a reddito fisso ammonta nel corrente esercizio ad 52 k/euro, a fronte di 146 k/euro dello scorso esercizio. Si rileva un saldo netto da rendimento da investimenti negativo, pari a -108 k/euro a fronte di un andamento negativo di -126 k/euro dello scorso esercizio. Tale risultato è prevalentemente condizionato dalla presenza di rettifiche di valore correlate alle oscillazioni dei mercati che, sommate agli scarti di emissione negativi, comportano differenze di -116 k/euro a cui si aggiungono perdite sul realizzo di investimenti per 63 k/euro .



La Società non ha fatto ricorso al regime facoltativo di valutazione al costo di acquisto dei titoli qualificati come investimenti non durevoli di cui al decreto del Ministero dell'Economia e delle Finanze del 27/7/2011 e al Regolamento IVASS N. 43 del 12 febbraio 2019.

La Società non detiene azioni proprie.

Tra gli investimenti è presente un immobile destinato ad uso strumentale della Compagnia iscritto in bilancio per un importo di 1.385 k/euro a fronte di 1.446 k/euro al 31 dicembre 2020.

La liquidità della Compagnia risulta depositata presso un primario Istituto di Credito, e ammonta complessivamente a 3.090 k/euro rispetto a 6.622 k/euro riferito al 31 dicembre 2020.

#### **A.4 Altre Informazioni**

Il Gruppo Argo nel primo semestre del 2020 ha attivato un cambiamento nella strategia globale per ridefinire sé stesso come Specialty Carrier focalizzato negli Stati Uniti con una piattaforma distintiva e una struttura snella.

Dal punto di vista assuntivo è stato pertanto adottato e continua ad essere mantenuto un approccio orientato alla sospensione della sottoscrizione di nuovi affari. Verrà nel contempo perseguito nel corso dei prossimi mesi l'obiettivo di individuare una controparte interessata all'acquisizione del 100% delle quote della compagnia e, auspicabilmente, orientata al rilancio delle attività commerciali.

Il Gruppo Argo ha dichiarato la sua chiara intenzione di rispettare tutti i suoi obblighi nei confronti di tutti gli Stakeholder interessati, inclusi, a titolo esemplificativo ma non esaustivo: Regulatori, titolari di polizze, assicurati, aventi diritto (danneggiati), personale, distributori, outsourcers e fornitori.

Il Gruppo Argo ribadisce che si assicurerà che la Società mantenga una posizione patrimoniale adeguata e soddisfi i requisiti di Solvibilità per tutto il periodo di Run-Off e rimanga conforme a tutte le leggi e Regolamenti.

A tal proposito è stato aggiornato, approvato in data 2 novembre 2021 il Piano quinquennale con una valutazione delle prevedibili implicazioni finanziarie e patrimoniali. Tale piano prevede la costanza di funzionamento del trattato riassicurativo infragruppo che prevede, oltre la copertura del risultato tecnico, anche la copertura delle spese di gestione per la quota ceduta. Al fine di garantire un adeguato monitoraggio delle esigenze finanziarie il Gruppo ha emesso infine una *comfort letter* indicando i tempi per la regolazione dei conti trimestrali.

## **B. Sistema di Governance**

### **B.1 Informazioni generali sul Sistema di Governance:**

La struttura di governance della Compagnia si fonda su un modello di gestione e controllo tradizionale, avendo quali organi principali: l'Assemblea degli Azionisti, il Consiglio di Amministrazione (che opera con il supporto di Comitati che riportano al C.d.A.) e il Collegio Sindacale.

La Compagnia ha adottato un modello di Governance semplificato tenuto conto del proprio livello di complessità, come previsto dalla lettera IVASS al mercato del 5 luglio 2018.

#### Assemblea degli Azionisti

L'Assemblea degli Azionisti è l'organo che rappresenta la volontà sociale e le sue deliberazioni prese in conformità alla legge ed allo Statuto obbligano tutti i soci, ancorché non intervenuti o dissenzienti.

#### Consiglio di Amministrazione

Lo Statuto sociale affida l'amministrazione della Compagnia ad un Consiglio di Amministrazione composto da un numero compreso tra 5 e 7 membri nominati dall'Assemblea, dopo averne stabilito il numero, ed in possesso dei requisiti di idoneità alla carica previsti dalle disposizioni normative e regolamentari applicabili.

Gli Amministratori durano in carica tre esercizi e sono rieleggibili.

Il Consiglio di Amministrazione è investito dei più ampi poteri per l'amministrazione ordinaria e straordinaria della Compagnia. Esso ha pertanto la facoltà di compiere tutti gli atti, anche di disposizione, che ritiene opportuni per il conseguimento dell'oggetto sociale, esclusi soltanto quelli che la legge espressamente riserva all'Assemblea.

L'Assemblea del 7 aprile 2021 ha rinnovato i membri del Consiglio di Amministrazione per ulteriori tre anni, ovvero fino all'approvazione del bilancio al 31 dicembre 2023.

L'Assemblea del 16 giugno 2021 ha nominato i membri del Collegio Sindacale per i prossimi tre anni, ovvero fino all'approvazione del bilancio al 31 dicembre 2023, attribuendo il ruolo di Presidente del Collegio Sindacale a Luigi Ricciardi e membri effettivi Marco De Ruvo e Daniela Celsa Kalamian.

A seguito dell'uscita dal Gruppo di alcuni *executives*, la composizione del Consiglio di Amministrazione risulta così modificata:

- Il Consiglio di Amministrazione in data 9 settembre 2021 ha preso atto delle avvenute dimissioni rassegnate dal Presidente del Consiglio di Amministrazione, Matthew James Harris, da tutte le posizioni ricoperte all'interno di Argo Group International Holdings Ltd e delle sue controllate, con decorrenza a partire dal 6 agosto 2021; nella medesima seduta consiliare è stato nominato Zameer Ashakali Mitha nuovo Presidente del Consiglio di Amministrazione e cooptato Toby Anthony Mills come nuovo Consigliere di Amministrazione;
- l'Assemblea in data 13 dicembre 2021 ha provveduto a confermare la nomina di Toby Anthony Mills e a nominare nuovo Consigliere Andrew Marshall Borst.

Si segnala inoltre che il Consiglio di Amministrazione in data 14 gennaio 2022, preso atto delle avvenute dimissioni rassegnate dal Presidente del Consiglio di Amministrazione Zameer Ashakali Mitha, con effetto 31 dicembre 2021, ha nominato nuovo Presidente Andrew Marshall Borst.

Si informa anche il Consiglio di Amministrazione tenutosi in data 5 aprile 2022, a seguito di dimissioni con effetto dal 31 marzo 2022 dalla carica di Amministratore e Presidente della Società del Sig. Andrew Borst, ha provveduto a nominare il Sig. Toby Anthony Mills - attualmente Responsabile della Compliance del Gruppo Argo e della Compagnia - nuovo Presidente del Consiglio di Amministrazione della Società.

Nel corso della medesima seduta è stato nominato per cooptazione Consigliere di Amministrazione il Sig. David Andrew Hopkins - Responsabile dell'Underwriting Performance Management del Gruppo Argo – il quale in quanto Responsabile del Progetto Pegaso ha interagito con la Compagnia a tal fine nel corso degli ultimi mesi.

In coerenza con le disposizioni del Regolamento IVASS n. 38, art. 5 in tema di indirizzo strategico e organizzativo dell'Organo Amministrativo, il Consiglio di Amministrazione di ArgoGlobal Assicurazioni S.p.A. definisce gli indirizzi per garantire il rispetto dei requisiti di onorabilità, indipendenza e professionalità definiti dalla Legge e dalla regolamentazione di Vigilanza e ne verifica con cadenza annuale il rispetto. In particolare, definisce e verifica:

- i requisiti di idoneità alla carica dei Componenti del Consiglio di Amministrazione, del Collegio Sindacale, dell'Amministratore Delegato e del Direttore Generale;
- i requisiti di onorabilità, professionalità e indipendenza dei Titolari delle Funzioni di *Internal Audit, Risk Management, Compliance* e Attuariale;
- i requisiti di onorabilità, professionalità e indipendenza dei Titolari interni delle Funzioni Fondamentali esternalizzate;

Per i membri dell'Organo Amministrativo, per i membri del Collegio Sindacale e per i titolari delle Funzioni Fondamentali non sono previsti regimi pensionistici integrativi in quanto non dipendenti della Compagnia.

L'Amministratore Delegato e il Direttore Generale, cariche coincidenti con Dirigenti dipendenti della Compagnia, hanno diritto al regime di previdenza complementare previsto dal vigente CCNL ANIA per il personale Dirigente delle Imprese di Assicurazione.

Non è previsto alcun regime di prepensionamento per i membri dell'organo amministrativo, direttivo o di vigilanza e per i titolari di altre Funzioni fondamentali.

### **B.1.1 Aspetti generali**

Il Consiglio di Amministrazione della Compagnia promuove un alto livello di integrità e una cultura del controllo interno tale da sensibilizzare l'intero personale sull'importanza e utilità dei controlli interni.

Il Consiglio di Amministrazione è responsabile del sistema controllo interno e di gestione dei rischi della Compagnia e assicura che lo stesso consenta l'identificazione, la valutazione anche prospettica

e il controllo dei rischi, garantendo l'obiettivo della salvaguardia del patrimonio, anche in un'ottica di medio-lungo periodo.

Il Consiglio di Amministrazione di ArgoGlobal Assicurazioni S.p.A. alla data 31 dicembre 2021 risultava così composto:

### **Consiglio di Amministrazione**

#### **Presidente**

Zameer Ashakali Mitha

#### **Amministratore Delegato e Direttore Generale**

David Mancazzo

#### **Consiglieri**

Andrew Marshall Borst

Francesco Fallacara

Anthony William Kavanagh

Il Collegio Sindacale, nello svolgimento dei compiti e delle attività ad esso assegnati dalla normativa vigente, tiene in dovuta considerazione il profilo di rischio della Compagnia.

Il Collegio Sindacale ricopre anche le funzioni del Comitato per il Controllo Interno e la Revisione Contabile di cui all'art. 19 del D.Lgs. 39/2010 e di Organismo di Vigilanza ex D.Lgs. 231/2001.

Il Collegio Sindacale di ArgoGlobal Assicurazioni S.p.A. è composto da:

#### **Presidente**

Luigi Ricciardi

#### **Sindaci Effettivi**

Daniela Celsa Kalamian

Marco de Ruvo

#### **Sindaci Supplenti**

Paolo Loizzo

Maurizio Petrucci

La Società di Revisione ha il compito di controllare, nel corso dell'esercizio, la regolare tenuta della contabilità sociale e la corretta registrazione dei fatti di gestione nelle scritture contabili, nonché quello di verificare che il Bilancio d'esercizio corrisponda alle risultanze delle scritture contabili e degli accertamenti eseguiti e che siano conformi alle norme che li disciplinano.

Al termine di ogni esercizio, la Società di Revisione esprime un giudizio sul Bilancio che viene formalizzato in una apposita Relazione.

**Società di revisione:** EY S.p.A..

**D.Lgs. 231/2001:** La Compagnia, nell'ambito della prevenzione dei reati previsti dalla normativa sulla responsabilità amministrativa delle Società, di cui al D.Lgs. 231/2001, ha:

- I. adottato il Codice Etico, in cui sono disciplinate le Regole di comportamento della Compagnia;
- II. adottato un Modello di Organizzazione, Gestione e Controllo, in cui sono disciplinati, tra gli altri, i presidi adottati per tutelare la Compagnia da eventuali condotte "delittuose";
- III. costituito l'Organismo di Vigilanza, con il compito di vigilare sul funzionamento e sull'osservanza del Modello e di curarne l'aggiornamento. L'Organismo di Vigilanza relaziona con cadenza almeno annuale al Consiglio di Amministrazione, proponendo un Piano annuale di attività.

### **B.1.2 Politiche di Remunerazione**

Nel corso del 2021 l'Assemblea, in base all'art. 9 dello Statuto, ha approvato le Politiche di remunerazione a favore degli Organi sociali nominati dall'Assemblea e del personale della società, inclusi i piani di remunerazione eventualmente basati su strumenti finanziari, e su ogni altro oggetto di cui all'art. 2364 c.c.

La Compagnia ha aggiornato la Politica di Remunerazione, in coerenza con le indicazioni del Gruppo e nel rispetto delle disposizioni del Regolamento IVASS n. 38/2018, che verrà sottoposta all'approvazione dell'Assemblea alla prima data utile.

Per gli Amministratori non esecutivi, dipendenti di Compagnia e/o Gruppo, non è prevista remunerazione né fissa né variabile, mentre è stato stabilito in maniera fissa dall'Assemblea il



compenso annuo per l'unico Consigliere indipendente; anche per il Collegio Sindacale la remunerazione è stabilita in misura fissa dall'Assemblea.

La remunerazione del Direttore Generale è costituita da una componente fissa che include una indennità annua di *retention* stabilita su base contrattuale in sede di nomina o di contratto di assunzione.

La remunerazione dell'Amministratore Delegato è costituita da una componente fissa stabilita dal Consiglio di Amministrazione ed Approvata dall'Assemblea dei Soci in sede di nomina o di contratto di assunzione.

Le funzioni fondamentali della Compagnia, tutte esternalizzate, vengono remunerate esclusivamente in misura fissa secondo quanto formalizzato nei contratti vigenti; la remunerazione dei titolari delle funzioni fondamentali coincidenti con risorse interne al Gruppo, in distacco parziale, è costituita da una componente fissa adeguatamente contrattualizzata, avuto riguardo al livello di responsabilità e impegno connesso allo svolgimento dell'incarico.

La Compagnia per i Dipendenti attua annualmente, ove opportuno, una revisione dei livelli salariali adeguata al contesto organizzativo interno e, ove possibile, al contesto di mercato ponendo attenzione a non irrigidire la struttura del pacchetto remunerativo valutando la possibilità di affidarsi a bonus annuali collegati al raggiungimento di obiettivi predefiniti. Nel corso del 2021 sono stati effettuati pochi mirati interventi di adeguamento salariale e passaggi di livello contrattuale collegati al personale che ha assunto ulteriori ruoli e responsabilità in aggiunta a quelli preesistenti.

Per ciò che riguarda la componente variabile della retribuzione, nel 2021, in coerenza con l'assenza quasi totale di produzione premi, non è stata prevista alcuna erogazione di bonus per i Dipendenti della Compagnia e si è definito con il Gruppo di introdurre un programma di *retention*, con onere a carico del Gruppo, che troverà la sua formalizzazione ed attuazione nell'ambito delle Politiche di Remunerazione 2022.

Non sono previste forme pensionistiche integrative o di prepensionamento per i membri dell'organo amministrativo, direttivo o di vigilanza né per i titolari delle funzioni fondamentali.

Per i Dipendenti della Compagnia è prevista una forma di previdenza complementare disciplinata dal CCNL ANIA vigente.

Non sono, altresì, previste erogazioni di compensi in forma di stock option o altre similari modalità diverse dal compenso in danaro stabilito dall'Assemblea degli azionisti.

### **B.1.3 Rapporti con Parti Correlate**

Il Consiglio di Amministrazione, in adempimento del Regolamento IVASS n. 30/2016 sulle operazioni infragruppo, in data 2 maggio 2018 ha rivisto il nuovo schema delle parti correlate che riflette la struttura di governance rivista e l'inclusione della Società nel Gruppo Argo, fermi restando i criteri per l'individuazione delle parti correlate facendo esplicito riferimento a quanto disposto dal Regolamento Consob n. 17221 del 12 marzo 2010 e nel principio contabile IAS24, oltre che dallo stesso Regolamento.

Al 31 dicembre 2021 le Società facenti parte del Gruppo Argo rientrano nel novero delle "parti correlate" con le quali i rapporti si svolgono tutti entro i medesimi parametri di mercato così come stabilito dal Consiglio e dallo stesso verificato periodicamente.

### **B.2 Requisiti di Competenze e Onorabilità**

La Compagnia ha adottato una politica di Onorabilità, Professionalità e Indipendenza, aggiornata con cadenza annuale, applicabile ai seguenti soggetti:

- Membri del Consiglio di Amministrazione,
- Amministratore Delegato;
- Membri del Collegio Sindacale;
- Direttore Generale;
- Titolare della Funzione di Internal Audit e relativo titolare interno;
- Titolare della Funzione di Risk Management e relativo titolare interno;
- Titolare della Funzione di Compliance e relativo titolare interno;
- Titolare della Funzione Attuariale e relativo titolare interno;

- Responsabili delle attività di controllo delle attività esternalizzate di cui all'art. 33, comma 3 del Regolamento IVASS n.20 e alla Lettera al Mercato IVASS del 15 aprile 2014 punto 17 e 18;
- Responsabile della distribuzione assicurativa.

I membri del Consiglio di Amministrazione devono garantire alla Compagnia credibilità e una reputazione rispettabile sia al momento dell'assunzione dell'incarico, sia nel continuo.

A tal fine, la Compagnia prevede che il requisito di onorabilità non ricorra qualora il candidato alla carica di Amministratore o il Sindaco in carica si trovi in una delle situazioni previste dal Decreto del Ministero dello Sviluppo Economico n. 220 dell'11 novembre 2011, art. 5.

I membri del Consiglio di Amministrazione rispettano i requisiti di indipendenza definiti dal Decreto del Ministero dello Sviluppo economico n. 220 dell'11 novembre 2011, art. 6, e dall'art. 36 del D.L. "Salva Italia".

I membri del Consiglio di Amministrazione e del Collegio Sindacale sono scelti secondo criteri di professionalità e competenza tra persone che hanno maturato un'esperienza complessiva di almeno un triennio (cinque anni per il Presidente del C.d.A. e per l'Amministratore Delegato e per il Direttore Generale e per almeno un terzo dei Sindaci) nell'esercizio di attività professionali definite dal Decreto del Ministero dello Sviluppo economico n. 220 dell'11 novembre 2011, art. 3.

Il Collegio Sindacale si compone di tre membri effettivi e due supplenti, per la maggior parte revisori contabili iscritti nel registro istituito presso il Ministero della Giustizia. Il Collegio Sindacale della Compagnia, come previsto dal D.Lgs. 39/2010 art. 19[1], ricopre anche le funzioni del Comitato per il Controllo Interno e la Revisione Contabile.

La Compagnia, in coerenza garantisce la puntuale verifica dei requisiti attraverso la richiesta ai soggetti interessati della seguente documentazione:

- la compilazione e sottoscrizione della dichiarazione di onorabilità e professionalità e della dichiarazione di interlocking;
- copia di un documento in corso di validità;
- copia del CV aggiornato, firmato e datato.

Il Consiglio di Amministrazione, in coerenza con quanto disposto dalla Politica, delibera in merito al rispetto dei requisiti, sia in sede di nomina, che con verifiche con frequenza annuale come richiesto dalla normativa IVASS.

### **B.3 Sistema di Gestione dei rischi, compresa la Valutazione Interna del Rischio e della Solvibilità**

Il sistema di gestione dei rischi della Compagnia è definito all'interno della politica di gestione e di valutazione dei rischi ("Risk Management Policy") approvata in CdA il 2 novembre 2021. Tale politica definisce il processo di gestione dei rischi, le relative procedure e descrive le modalità operative a cui le funzioni aziendali devono attenersi.

Nell'ambito del sistema di gestione dei rischi, la Compagnia ha definito inoltre il processo ORSA, che ha l'obiettivo di delineare il profilo di rischio dell'Impresa ed il relativo fabbisogno di solvibilità in termini qualitativi e quantitativi sia in ottica attuale che prospettica. Tale processo è descritto all'interno della politica ORSA ("Own Risk and Solvency Assessment Policy") approvata in CdA il 2 novembre 2021.

Il processo ORSA armonizza il sistema di gestione dei rischi con la strategia aziendale e con i processi decisionali della Società, coinvolgendo le funzioni e gli organi societari nell'ambito della valutazione interna del rischio in ottica attuale e prospettica. In particolare, esso è strettamente connesso al processo di Pianificazione Strategica della Compagnia fungendo da supporto alla definizione delle linee strategiche da adottare nell'ottica di salvaguardia del patrimonio aziendale e la copertura dei requisiti di capitale.

Ai fini della valutazione ORSA, la Compagnia struttura processi e procedure per valutare il fabbisogno complessivo di solvibilità associato al profilo di rischio della stessa. Nella sezione dedicata al processo ORSA del documento "Procedure di Risk Management" interno alla Compagnia, sono dettagliate le procedure seguite per assolvere all'obbligo di effettuare la valutazione interna del rischio e della solvibilità. In particolare, il processo ORSA si articola nelle fasi di:

1. Acquisizione dei dati di input;
2. Elaborazione dei dati;
3. Produzione degli output;

#### 4. Formalizzazione dei risultati.

Nello specifico, queste fasi si declinano nelle seguenti sotto-fasi:

- Al termine di ogni esercizio civilistico, la funzione Risk Management predispone una specifica richiesta al cui interno vengono richieste le informazioni necessarie per la valutazione della solvibilità prospettica dell'impresa, oggetto dell'ORSA Report, secondo la normativa Solvency II;
- Le funzioni aziendali competenti provvedono all'estrazione/elaborazione e alla fornitura dei dati richiesti;
- I diversi Owner inviano alla funzione di Risk Management i dati richiesti;
- In seguito alla ricezione dei dati richiesti, la funzione di Risk Management procede a effettuare le opportune analisi di coerenza tra i dati ricevuti ed i valori contenuti nel Bilancio Local;
- Sulla base del piano strategico fornito dalla Compagnia, la funzione Risk Management provvede ad effettuare le valutazioni dei requisiti patrimoniali di solvibilità prospettica e dei ratio di copertura nelle ipotesi di stress condivise a priori con la Compagnia;
- I risultati vengono condivisi nel Risk and Reinsurance Committee e successivamente portati in CdA;
- La funzione di Risk Management contribuisce alla redazione del documento ORSA Report per le sezioni di propria competenza;
- Durante tutto il processo ORSA, i diversi Owner provvedono ad archiviare i dati di input, i file di lavoro e gli output prodotti dalla stessa e dalle altre funzioni aziendali in apposite directory;
- Infine, l'ORSA Report viene approvato dal CdA ed inviato ad IVASS.

Nell'ambito del sistema di gestione dei rischi un ruolo fondamentale è ricoperto dal Risk and Capital Committee.

Il Comitato, che ha natura consultiva, è così composto:

- AGA CEO and General Manager;
- AGA Chairman of the Board of Director;
- Head of Risk International;
- AGA Risk Manager;
- AGA Group Head of Compliance;

- Argo Group Head of Capital Modelling;
- AGA Head of Accounting;
- AGA Head of Investments;
- AGA Head of Actuarial Function;
- AGA Head of Actuarial;
- AGA Key Functions Internal Owners.

Il Risk and Capital Committee ha il compito di:

- Assistere il Consiglio di Amministrazione nella supervisione delle strategie di gestione dei rischi adottate dalla Società;
- Garantire che i requisiti patrimoniali della Società siano valutati e comunicati al Regolatore e alle altre parti interessate come richiesto;
- Supportare il Consiglio di Amministrazione nella definizione delle strategie, delle politiche di rischio e degli obiettivi di redditività e di assorbimento di capitale, proponendo interventi e tattiche di adeguamento;
- Monitorare l'adeguatezza del capitale rispetto agli obiettivi di rischio/redditività e all'evoluzione del business;
- Valutare ed esprimere parere tecnico rispetto all'avvio di nuovi business;
- Esaminare e valutare le risultanze del processo ORSA e le proposte di modifica e adeguamento del Risk Appetite Framework;
- Esaminare e valutare la documentazione e i report del Risk Management destinati al Consiglio di Amministrazione;
- Concorrere all'aggiornamento della Mappatura dei Rischi.

Il sistema di governo dei rischi della Compagnia, composto dagli organi e dalle funzioni aziendali, dai processi operativi, dagli strumenti informatici, dai meccanismi di controllo, dai sistemi di reporting e dai flussi informativi, è orientato, coerentemente alla natura, alla portata e alla complessità dell'attività esercitata, al mantenimento dei rischi ad un livello coerente con le disponibilità



patrimoniali della Compagnia, i requisiti regolamentari, le politiche definite dall'Organo Amministrativo e le indicazioni dei Soci.

Tale sistema opera attraverso fasi successive:

1. Individuazione dei rischi rilevanti (Risk Mapping), finalizzata ad identificare i rischi (misurabili e non misurabili) a cui la Compagnia è o potrebbe essere esposta;
2. Misurazione dei rischi rilevanti tramite metodologie di valutazione quantitative e qualitative;
3. Mitigazione dell'incidenza dei rischi individuati al fine di assicurare che i rischi assunti dalla Compagnia risultino coerenti con le linee strategiche definite dal Consiglio di Amministrazione;
4. Monitoraggio e controllo dell'evoluzione dei rischi rilevanti per individuare e sanare tempestivamente eventuali situazioni di criticità;
5. Reporting per rappresentare periodicamente l'esposizione ai rischi, consuntiva e prospettica, all'attenzione dell'Alta Direzione, dell'Organo Amministrativo, delle funzioni di controllo e delle singole funzioni coinvolte nella gestione dei rischi stessi, con l'obiettivo di garantire la piena conoscenza e governabilità dei rischi.

Il sistema di governo dei rischi definito dalla Compagnia prevede tre distinti livelli di controllo:

- Controlli di primo livello implementati nei processi operativi;
- Controlli di secondo livello svolti dalle funzioni di controllo sui rischi e sulla conformità alle norme e dalla Funzione Attuariale, al fine di assicurare la corretta attuazione del processo di gestione dei rischi, il rispetto dei limiti operativi e la conformità alle norme dell'operatività aziendale;
- Controlli di terzo livello, condotti dalla funzione di Revisione Interna.

In tale ambito, la funzione Risk Management supporta l'Organo Amministrativo e l'Alta Direzione nella definizione ed attuazione del sistema di gestione dei rischi della Compagnia. In particolare, la funzione supporta la Compagnia nell'individuazione dei rischi a cui i propri obiettivi strategici e gestionali sono, o potrebbero essere, esposti e nella valutazione, nel continuo, dell'eventuale insorgere di nuovi rischi. Questo avviene considerando tutti gli elementi rilevanti del contesto di riferimento e del business, quali:

- Le linee di sviluppo e gli obiettivi aziendali, i contesti di mercato, le nuove opportunità e/o le possibili variazioni del contesto di business, inclusa l'introduzione di nuovi prodotti;
- Le evoluzioni attese negli aggregati patrimoniali ed economici;
- Le informazioni sull'evoluzione del business e altre informazioni company specific;
- L'esito del processo di valutazione attuale e prospettica dei rischi.

La Compagnia, con il supporto della funzione di Risk Management, definisce, attua, verifica e adegua periodicamente le metodologie per la quantificazione dei rischi misurabili e per la valutazione qualitativa dei rischi considerati non misurabili.

Sono considerati:

- Rischi misurabili: i rischi Non-Life, Malattia, Mercato, Controparte e Operativo;
- Rischi non misurabili: i rischi Liquidità, Compliance, Reputazionale, Gruppo e Strategico.

In particolare, per i rischi misurabili viene effettuata una valutazione secondo le metodologie di misurazione previste dal c.d. Primo Pilastro della Direttiva Solvency II.

La valutazione prospettica dei rischi, viene effettuata in ottica Regulatory Requirement, ossia mediante l'applicazione delle metodologie di misurazione previste dal Primo Pilastro.

In tale ambito, con frequenza almeno annuale, o al ricorrere di situazioni particolari che possono incidere sul profilo di rischio, vengono condotte appropriate analisi di stress sui rischi ritenuti maggiormente significativi, al fine di valutare la vulnerabilità della Compagnia ad eventi eccezionali, ma plausibili, relativi ad un peggioramento del contesto strategico riveniente dal mercato e/o dalla dinamica del business.

Il processo ORSA viene attivato con frequenza almeno annuale, come richiesto dalla normativa di riferimento, ma può essere attivato con una frequenza superiore in funzione del verificarsi di circostanze tali da modificare in modo significativo il profilo di rischio della Compagnia, quali, in particolare:

- Variazioni significative delle linee strategiche della Compagnia;
- Variazioni significative della struttura di riassicurazione adottata;
- Attivazione di nuove linee di business e di prodotti innovativi;

- Superamento rilevante e duraturo dei limiti di tolleranza (definiti nell'ambito del Risk Appetite Framework) o ridefinizione degli stessi;
- Nuove operazioni che incidono sulla dotazione patrimoniale.

Nell'ambito del sistema di gestione dei rischi e nel rispetto della politica di gestione dei rischi, la funzione di Risk Management supporta la Compagnia nel processo di definizione del proprio Risk Appetite Framework (RAF). Tale processo è correlato ai processi di Pianificazione Strategica e di valutazione prospettica del rischio al fine di giungere a scelte strategiche che garantiscano, nel continuo, la salvaguardia del patrimonio aziendale e la copertura del requisito di capitale.

Nell'ambito del RAF, la rischiosità percepita dalla Compagnia viene definita in termini di Grado di Copertura del Capitale Richiesto (Solvency II Ratio - SR), ovvero di disponibilità patrimoniali a copertura del requisito di capitale.

Il processo di definizione del Risk Appetite Framework è quindi "propedeutico" alla definizione dei Key Risk Indicators, dei relativi limiti operativi e del loro conseguente monitoraggio.

Tale monitoraggio prevede:

- La tempestiva identificazione di tutti i rischi sostanziali, presenti o futuri, che potrebbero compromettere la capacità di far fronte agli impegni nei confronti degli assicurati ed il raggiungimento degli obiettivi di business;
- La puntuale verifica del rispetto del RAF tramite un processo di rilevazione degli scostamenti registrati in termini di Risk Tolerance complessiva, di soglie di tolleranza per singoli moduli di rischio e di rispetto dei limiti operativi;
- Idonee procedure di escalation e interventi di riallineamento parametrati all'entità ed alla rilevanza dello scostamento registrato.

Il sistema di Risk Reporting della Compagnia, definito secondo un approccio top-down (dalla sintesi all'analisi), è caratterizzato dalle seguenti finalità:

- Garantire la piena conoscenza e governabilità dei rischi da parte dell'Alta Direzione e del Consiglio di Amministrazione, fornendo informazioni accurate, chiare e tempestive dell'esposizione ai rischi esistenti ed emergenti per la Compagnia nel suo complesso;

- Supportare i processi di monitoraggio dei rischi con particolare riferimento alla puntuale verifica del rispetto del RAF;
- Supportare l'Organo Amministrativo e l'Alta Direzione, nell'adempimento delle loro responsabilità legali e delle loro deleghe, per facilitare l'escalation al verificarsi di situazioni problematiche, in modo tempestivo e al livello appropriato di gestione;
- Fornire prove documentabili a tutti gli stakeholders che i rischi sono adeguatamente misurati, gestiti e controllati.

#### **B.4 Sistema di Controllo Interno**

La Compagnia ha adottato un sistema di Controllo Interno che coinvolge l'intera struttura organizzativa e prevede la presenza di tre linee di difesa (cfr. par. B.3).

La Compagnia, in linea con la normativa vigente, si dota di un'ideale organizzazione amministrativa e contabile e di un adeguato sistema dei controlli interni, proporzionato alla natura, alla portata e alla complessità dei rischi aziendali, attuali e prospettici, inerenti all'attività dell'impresa.

Il Sistema dei Controlli Interni è costituito dall'insieme di regole, procedure e strutture organizzative volte ad assicurare il corretto funzionamento e il buon andamento dell'impresa e a garantire, con un ragionevole margine di sicurezza:

- efficienza ed efficacia dei processi aziendali;
- adeguato controllo dei rischi attuali e prospettici;
- tempestività del sistema di reporting delle informazioni aziendali;
- attendibilità e integrità delle informazioni contabili e gestionali;
- salvaguardia del patrimonio, anche in un'ottica di medio-lungo periodo;
- conformità dell'attività dell'impresa alla normativa vigente, alle direttive e alle procedure aziendali.

Il Sistema di Controllo interno coinvolge tutti i livelli aziendali della Compagnia, nel rispetto delle specifiche responsabilità, e copre tutte le tipologie di rischio ritenute significative ai fini della salvaguardia del patrimonio, anche in ottica prospettica.

L'assetto organizzativo, in coerenza con le disposizioni normative, prevede un'adeguata separatezza ed indipendenza tra le funzioni deliberative, quelle operative e quelle di controllo. Esso è approvato dal Consiglio di Amministrazione, su proposta dell'Alta Direzione.

La Compagnia, a garanzia dell'adeguatezza del sistema dei controlli interni, ha adottato e diffuso un sistema di poteri, articolato su Deleghe e Procure, ed un sistema di politiche e procedure interne che descrivono e regolano i processi decisionali, le prassi operative e di controllo e che prevedono, tra l'altro, l'esecuzione, a tutti i livelli, di attività di controllo in merito all'attività giornaliera ed ai processi operativi.

In merito a quanto richiesto dal Regolamento IVASS n. 38, e in particolare dalla lettera IVASS al mercato del 5 luglio 2018, il Consiglio di Amministrazione in data 26 giugno 2019, valutata propria complessità ha attestato che la Società fa riferimento al modello di Governance societaria semplificato e che pertanto può optare per le soluzioni organizzative previste, in ragione della ridotta natura, portata e complessità dell'attività e dei rischi inerenti. Successivamente, in data 22 novembre 2019, ha specificato che:

- il Presidente del Consiglio di Amministrazione non ha ruoli esecutivi;
- non sia necessario costituire i Comitati endoconsiliari per il controllo interno e i Rischi e per le Remunerazioni, a tal fine ha assegnato ad un Consigliere il ruolo di coordinamento delle Funzioni Fondamentali ed avvocato tra i propri compiti quelli previsti per il Comitato remunerazioni;

### **Funzione di Risk Management**

La Funzione di Risk Management, affidata in *outsourcing*, supporta l'Alta direzione ed il C.d.A. nel processo di valutazione sull'adeguatezza della dotazione patrimoniale a fronte degli obiettivi strategici definiti nel Piano Strategico. In particolare, la Funzione di Risk Management:

- coordina il processo ORSA e supporta la Compagnia nella predisposizione del report;
- elabora le proiezioni ORSA sulla base del Piano Strategico fornito dalla Compagnia;
- supporta la Compagnia nel processo di definizione del proprio Risk Appetite Framework (RAF). Tale processo è correlato ai processi di Pianificazione Strategica e di Valutazione

Prospettica del Rischio al fine di giungere a scelte strategiche che garantiscano, nel continuo, la salvaguardia del patrimonio aziendale e la copertura dei requisiti di capitale;

- monitora l'esposizione al rischio e fornisce periodica informativa al management ed al C.d.A.

Il processo ORSA è correlato ai processi di Pianificazione Strategica e di *Risk Appetite* al fine di giungere a scelte strategiche che garantiscano, nel continuo, la salvaguardia del patrimonio aziendale ed la copertura dei requisiti di capitale.

### **Funzione Attuariale**

La Funzione Attuariale, affidata in *outsourcing*, ha il compito principale di:

- coordinare il calcolo delle riserve tecniche;
- valutare l'attendibilità e la pertinenza dei dati interni ed esterni utilizzati nel calcolo delle riserve tecniche, fornendo, laddove opportuno, specifiche raccomandazioni volte a migliorare, nel complesso, il sistema di gestione dei dati;
- fornire un proprio parere sulle politiche di sottoscrizione e di riassicurazione e sui principali accordi di riassicurazione, tenendo in considerazione le interrelazioni tra tali aspetti e le riserve tecniche;
- fornire supporto alla Funzione di Risk Management nell'individuazione e nell'analisi dei rischi.

### **Funzione Compliance**

La Funzione Compliance, re-internalizzata nel corso del 2021, presidia il rischio di non conformità alle disposizioni normative, regolamentari o di autoregolamentazione ed ai principi etici. Svolge un'attività di identificazione delle norme applicabili alla Compagnia ed una valutazione dell'efficacia e adeguatezza delle misure organizzative adottate in termini di processi e procedure, proponendo le modifiche organizzative e procedurali finalizzate ad assicurare un adeguato presidio del rischio.

Fornisce supporto alla Funzione di Risk Management nell'individuazione dei rischi di non conformità.

### **Funzione di Internal Audit**



L'Internal Audit, affidata in *outsourcing*, è una funzione indipendente ed obiettiva che ha tra i compiti principali quello di esaminare e valutare l'adeguatezza e l'efficacia del sistema di controllo interno

L'obiettivo ultimo è quello di valutare ed a migliorare i processi di controllo, di gestione dei rischi e di *corporate governance*.

Al fine di garantirne l'indipendenza, l'autonomia e l'obiettività di giudizio l'Internal Audit riporta direttamente al Consiglio di Amministrazione della Compagnia, e supporta quest'ultimo nella valutazione del complessivo sistema di controllo interno.

Resta fermo l'obbligo della Funzione di segnalare con tempestività al Consiglio di Amministrazione ed al Collegio Sindacale l'emersione di situazioni di particolare gravità o problematiche ritenute significative nello svolgimento della propria attività.

Inoltre, la Funzione collabora, in un'ottica di costante dialogo e reciproco scambio di informazioni utili per i propri ambiti di competenza, con gli altri Organi e Funzioni aziendali deputate al controllo.

La Funzione di Internal Audit garantisce una struttura operativa adeguata alla natura, alla portata e complessità delle attività della Compagnia e competenze specialistiche idonee.

### **Comitati Manageriali**

Il sistema di Governance della Compagnia prevede il coinvolgimento di Comitati manageriali, al fine di rafforzare il sistema di presidio dei rischi.

Il sistema di Corporate Governance definito nell'ultimo trimestre del 2019, che prevede una chiara articolazione delle tre linee di difesa, è stato implementato nel primo trimestre 2020 e proseguito in coerenza nel corso del 2021.

I comitati istituiti presso la Compagnia sono i seguenti:

- **Executive Committee**, composto dall'Amministratore Delegato e dal Management Team di primo livello della Compagnia e da un rappresentante di Argo International (Presidente della Compagnia), che si riunisce mensilmente per discutere del business, operazioni, progetti di maggior rilievo e reporting di gruppo;
- **Comitato Rischi e Capitale**, composto, tra gli altri, dall'Amministratore Delegato, da un rappresentante di Argo International (Presidente della Compagnia), dalla Funzione di Risk

Management della Compagnia e di ArgoGlobal International, dal Titolare Interno della Funzione di Risk Management, dal Group Head of Compliance, dall'Head of Capital Modelling, dal Responsabile degli Investimenti, dalla Funzione Attuariale, dal Responsabile dell'Attuariato e dal Responsabile dell'Amministrazione. Si riunisce con cadenza almeno trimestrale e, tra i compiti principali, ci sono quelli relativi all'approvazione del framework di Risk Management ed al monitoraggio della sua efficacia; alle valutazioni di solvibilità; all'approvazione del Report ORSA e dei report SFCR e RSR, delle politiche di Risk Management, nonché il presidio del Data Quality sul Solvency Capital Requirement.

I comitati di Underwriting e di Riserve e Sinistri della Compagnia sono stati sostituiti da Comitati, costituiti da Argo International, che prevedono la partecipazione di rappresentanti della Compagnia., con il compito di gestire tali tematiche in maniera centralizzata.

Va inoltre ricordato che la prima linea di difesa ha il compito di gestire i rischi collegati all'attività operativa, contribuendo alla robustezza del framework a presidio dei rischi.

## **B.5 Esternalizzazione**

La Compagnia, anche considerando il proprio assetto organizzativo e la propria dimensione operativa, ritiene potenzialmente esternalizzabili tutte le attività non precluse dalla normativa vigente.

A tal fine, la Compagnia adotta un processo decisionale basato sui seguenti elementi:

- motivazioni alla base della scelta di esternalizzazione (es. ovviare alla carenza di professionalità, maggiore efficienza o efficacia operativa, carenze di organico, ecc.);
- analisi dell'impatto dell'esternalizzazione sull'assetto di governo, di organizzazione e di controllo interno (es. processi operativi e decisionali, procedure aziendali);
- analisi del vantaggio conseguibile in termini di riduzione dei costi o di altri profili di efficienza (es. economie di scala, *know-how*, ecc.);
- analisi delle performance che evidenzia se, a parità di costo, si possano ottenere standard di servizio più elevati;

- analisi delle eventuali modifiche al profilo di rischio della Compagnia rivenienti dall'esternalizzazione con particolare riferimento ai rischi di conformità, operativi e reputazionali.

L'esternalizzazione non esonera in alcun caso il Consiglio di Amministrazione e l'Alta Direzione della Compagnia dalle rispettive responsabilità.

Nel caso di esternalizzazione di attività essenziale o importante, la Compagnia garantisce che le modalità di esternalizzazione:

- non rechino pregiudizio alla qualità del sistema di governance dell'impresa;
- non compromettano i risultati finanziari, la stabilità dell'impresa e la continuità delle sue attività;
- non compromettano la capacità dell'impresa di fornire un servizio continuo e soddisfacente agli assicurati e ai danneggiati;
- non determinino un ingiustificato incremento del rischio operativo.

L'esternalizzazione delle attività di impresa essenziali o importanti è deliberata dal Consiglio di Amministrazione, su proposta dell'Alta Direzione.

L'esternalizzazione di attività aziendali richiede l'individuazione, da parte della Compagnia, dei livelli di servizio attesi.

La Compagnia, nel caso di esternalizzazione, conserva al proprio interno la competenza necessaria per controllare efficacemente le attività esternalizzate e per gestire i rischi connessi e nomina un responsabile interno per il controllo delle attività esternalizzate.

Tutti i responsabili nominati hanno il compito primario di controllare la corretta conduzione delle attività da parte del fornitore e di monitorare il livello del servizio erogato secondo le previsioni contrattuali. A tal fine essi sono dotati di requisiti di professionalità adeguati a svolgere il proprio compito.

## B.6 Altre Informazioni

Gli organi e le Funzioni di controllo della Compagnia si scambiano le informazioni derivanti dalle attività di controllo che possano essere utili all'espletamento dei rispettivi compiti, alla pianificazione delle rispettive attività e ad evitare eventuali sovrapposizioni.

Al tal fine le Relazioni ed i Report inerenti le risultanze delle attività vengono scambiati tra le Funzioni e gli Organi di controllo.

## C. Profilo di Rischio

La Compagnia ha sviluppato al suo interno una procedura di censimento dei rischi che, con la collaborazione di tutte le Aree Funzionali, monitora periodicamente l'andamento dei rischi esistenti e l'emersione di nuovi profili di rischio. Il prospetto dei rischi censiti fornisce la base per la cosiddetta mappatura dei rischi, documento prodotto dalla funzione di Risk Management, in cui ad ogni rischio individuato viene assegnato uno scoring quali-quantitativo, al fine di identificare possibili aree di criticità o anomalie e favorire l'implementazione di opportune misure di correzione.

Nella fase di Mappatura dei rischi sono stati individuati i seguenti rischi principali:

- Non-Life Underwriting Risk e Health Non-SLT Risk - Rischio originato dalle obbligazioni derivanti dai contratti di assicurazione, con riferimento agli eventi coperti ed ai processi utilizzati per l'acquisizione e la gestione del business. I principali sotto-rischi del modulo Non-Life ed Health Non-SLT sono:
  - Premium Risk - Rischio di perdite derivante dal maggior costo dei sinistri verificatisi rispetto a quelli attesi, a causa di frequenza e/o di costo medio osservati diversi rispetto a quelli attesi;
  - Reserve Risk - Rischio di perdite derivante da una quantificazione delle Riserve non sufficiente a far fronte agli impegni verso gli assicurati;
  - CAT Risk – Rischio di perdite derivante dalla concentrazione di esposizioni e/o da eventi estremi o irregolari;
- Market Risk – Rischio derivante dal livello o dalla volatilità dei prezzi di mercato di strumenti finanziari. Di seguito si riportano i principali sottorischi di mercato:

- Interest Rate Risk – Rischio di perdite connesso alla variazione dei prezzi dei titoli in conseguenza di un cambiamento della struttura dei tassi di rendimento di mercato;
- Property Risk - Rischio di perdite connesso alla variazione dei prezzi degli immobili;
- Currency Risk - Rischio di perdite connesso alla variazione dei tassi di cambio;
- Counterparty Risk - Rischio relativo alle perdite dovute all'inadempimento imprevisto o al deterioramento del merito di credito delle controparti e dei debitori delle imprese di assicurazione;
- Expense Risk: Rischio di perdite derivante dall'aumento dei costi amministrativi verificatisi rispetto a quelli attesi;
- Liquidity Risk - Rischio di non poter adempiere alle obbligazioni verso gli assicurati e altri creditori a causa della difficoltà a trasformare gli investimenti o i crediti in liquidità senza subire perdite;
- Operational Risk – Rischio relativo alle perdite derivanti dall'inadeguatezza o dalle disfunzioni di procedure interne, risorse umane o sistemi, oppure da eventi esogeni;
- Compliance Risk - Rischio di incorrere in sanzioni giudiziarie o amministrative, subire perdite o danni reputazionali in conseguenza della mancata osservanza di leggi, regolamenti o provvedimenti delle Autorità di vigilanza ovvero di norme di autoregolamentazione, quali statuti, codici di condotta o codici di autodisciplina; rischio derivante da modifiche sfavorevoli del quadro normativo o degli orientamenti giurisprudenziali;
- Reputational Risk - Rischio di deterioramento dell'immagine aziendale e di aumento della conflittualità con gli assicurati, dovuto alla possibile scarsa qualità dei servizi offerti, al collocamento di polizze non adeguate o al comportamento della rete di vendita;
- Group Risk – Rischio di perdita a causa di esposizioni esplicite o implicite ad altre entità all'interno del Gruppo Argo incluso contagio, credito, ecc.;
- Strategic Risk - Rischio dell'impatto attuale o prospettico su utili o capitale derivanti da decisioni aziendali sfavorevoli, non corretta applicazione delle decisioni prese o mancanza di reattività ai cambiamenti del settore.

Tra i rischi, individuati nella fase di Mappatura, ai fini delle valutazioni in ottica Pillar 2, sono stati considerati i seguenti rischi quantificabili cui la Compagnia è principalmente esposta, considerando anche le caratteristiche del portafoglio degli assets proiettato:

- Market Risk, di cui si riportano i principali sotto rischi:
  - Interest Rate Risk;
  - Property Risk;
  - Currency Risk;
- Non-Life Underwriting Risk e Health Non-SLT Risk, di cui si riportano i principali sotto rischi:
  - Premium Risk;
  - Reserve Risk;
  - CAT Risk;
- Counterparty Risk;
- Expense Risk;
- Liquidity Risk;
- Operational Risk.

Le valutazioni di Pillar 1 effettuate al 31 dicembre 2021 prevedono la seguente ripartizione del SCR post diversificazione tra i rischi previsti dalla formula standard:



**Grafico 1**

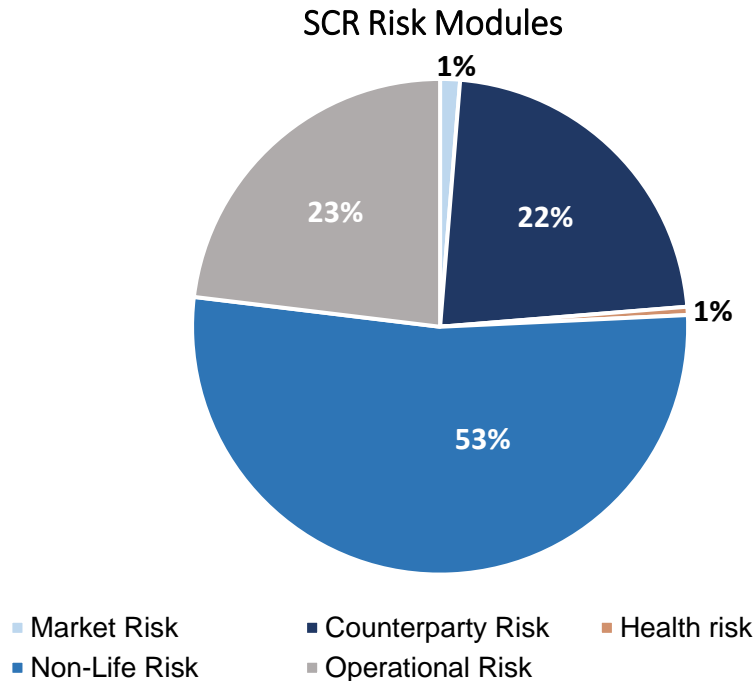

### C.1. Rischio di Sottoscrizione

Il rischio di sottoscrizione Non-Life e il rischio di sottoscrizione Health rappresentano per la Compagnia il rischio di perdita o di variazione sfavorevole del valore delle passività assicurative dovuto ad ipotesi inadeguate in materia di pricing e di costituzione delle riserve tecniche. Tale rischio riflette quindi l'incertezza dei risultati della Compagnia in rapporto alle obbligazioni assunte e delle nuove attività che si prevede verranno contabilizzate nei 12 mesi successivi.

Il modulo del rischio di sottoscrizione comprende i seguenti sotto-moduli:

- Premium and Reserve risk: il rischio di perdita o variazione sfavorevole del valore delle passività assicurative, derivante da oscillazioni riguardanti il momento di accadimento, la frequenza e la gravità degli eventi assicurati, nonché il momento di accadimento e l'importo delle liquidazioni dei sinistri;
- Lapse risk: il rischio di perdita o di variazione sfavorevole del valore delle passività assicurative, derivante dal mancato rinnovo dei contratti per cui è prevista l'opzione del tacito rinnovo o dall'esercizio di opzioni previste dal contratto (quali revoca e recessi, riscatti di massa e cessazione o estinzione del contratto);

- CAT risk: il rischio di perdita o di variazione sfavorevole del valore delle passività assicurative, derivante da un'incertezza significativa delle ipotesi in materia di fissazione dei prezzi e di costituzione delle riserve in relazione ad eventi estremi o eccezionali.

Il rischio di sottoscrizione risulta essere il più significativo per la Compagnia in termini di SCR e costituisce una parte sostanziale della totale esposizione ai rischi tecnici della Compagnia. Infatti, il peso del SCR Non-Life e Health sul SCR totale post-diversificazione risulta pari al 54% (53% Non-Life e 1% Health).

Conformemente a quanto disposto dagli Atti Delegati, la Compagnia valuta il requisito di capitale dei suddetti moduli tenendo conto di:

- Requisito di capitale del sotto-modulo del rischio di tariffazione e riservazione;
- Requisito di capitale relativo al rischio di estinzione anticipata della polizza;
- Requisito di capitale del sotto-modulo del rischio di catastrofe.

Viene quindi individuato il requisito di capitale necessario a far fronte alle perdite descritte attraverso l'aggregazione dei SCR individuati per ciascun sotto rischio attraverso le matrici di correlazione della Formula Standard.

Il calcolo degli SCR per tali categorie di rischio si basa sull'approccio Factor Based.

Si rappresentano di seguito le risultanze delle valutazioni del Non-Life Risk e dell'Health Risk al 31 dicembre 2021:

**Tabella 2**

*Valori in k€*

Risk components	SCR
<b>Non-Life Risk</b>	<b>5.458</b>
Premium & Reserve risk	5.423
Lapse risk (mass shock)	0
CAT	132
Diversification effect Non-Life Uwt	-97

**Tabella 3**

*Valori in k€*

Risk components	SCR
<b>Health risk</b>	<b>340</b>
Premium & Reserve risk	340
Lapse risk (mass shock)	0
Health CAT	0
Diversification Health	0

La principale tecnica di mitigazione dei rischi è rappresentata dalla riassicurazione, che consente di attenuare il rischio di sottoscrizione della Compagnia, quale rischio maggiormente significativo in termini di assorbimento di capitale. In aggiunta, viene effettuato un monitoraggio trimestrale sugli indicatori del rischio tecnico e del rischio spese, nel rispetto dei limiti operativi formulati nell'ambito del Risk Appetite.

La Compagnia individua i Key Risk Indicators sui Rischi Tecnici nei Loss Ratio di Competenza, al lordo della riassicurazione, ottenuti secondo il rapporto che presenta al numeratore la somma di pagati (EC e EP) e la variazione delle Best Estimate Claims e al denominatore i Premi di Competenza lordo provvigioni (calcolati escludendo le riserve integrative e la riserva per rischi in corso).

Per quanto riguarda il Rischio Spese, i Key Risk Indicators sono individuati negli Expenses Ratio determinati mediante il rapporto definito al numeratore con la somma di Altre Spese di Amministrazione e Spese di Acquisizione e al denominatore con i Premi di Competenza lordo provvigioni (calcolati escludendo le riserve integrative e la riserva per rischi in corso).

## C.2. Rischio di Mercato

Il modulo del Market Risk deve rappresentare adeguatamente il disallineamento strutturale tra le attività e le passività dell'impresa, con particolare riferimento alla loro durata. Rappresenta infatti per la Compagnia il rischio derivante dal livello o dalla volatilità dei prezzi di mercato degli strumenti finanziari che hanno impatto sul valore delle attività e delle passività dell'impresa.

È composto dai seguenti sotto-moduli di rischio:

- Rischio di tasso di interesse: deriva dalle variazioni sfavorevoli e dalla volatilità dei tassi di interesse. La Compagnia è esposta al rischio tasso di interesse in riferimento al portafoglio obbligazionario e alle passività assicurative relative al business diretto e ceduto, valutate con metodologia Best Estimate;
- Rischio azionario: riflette le possibili variazioni sfavorevoli del livello e della volatilità del valore di mercato degli strumenti finanziari e di capitale. La Compagnia non è esposta a tale rischio;
- Rischio immobiliare: riflette le possibili variazioni avverse del livello e della volatilità dei prezzi di mercato dei beni immobili;
- Rischio valutario: deriva dalle variazioni avverse del livello e della volatilità dei tassi di cambio delle valute. La Compagnia è lievemente esposta al rischio di cambio in riferimento a disponibilità liquide detenute in USD;
- Rischio spread: dipende dalla sensibilità del valore degli attivi ai cambiamenti nel livello o nella volatilità dei titoli corporate, covered bonds, strutturati, derivati od obbligazionari emessi da paesi sovrani rispetto alla struttura a scadenza dei tassi di interesse privi di rischio. La Compagnia non è esposta a tale rischio;
- Rischio di concentrazione: deriva da una variazione inattesa del valore delle esposizioni verso emittenti su cui si ha un accumulo di esposizione con la stessa controparte o con un gruppo di soggetti interconnessi appartenenti ad uno stesso settore o ad una medesima area geografica. La Compagnia non è esposta a tale rischio.

Si rappresentano di seguito le risultanze delle valutazioni del Market Risk al 31 dicembre 2021:

**Tabella 4**

*Valori in k€*

<b>Risk components</b>	<b>SCR</b>
<b>Market Risk</b>	<b>370</b>
Interest rate risk	4
Equity risk	0
Property risk	363
Spread risk	0
Currency risk	16
Concentration risk	0
Diversification Effect Market	-14

La funzione Risk Management attua un processo di gestione del rischio tramite la definizione ed il monitoraggio dei limiti del rischio di mercato, tra cui anche il mismatch di duration tra attivi e passivi, considerando anche l'assorbimento del rischio di capitale. I controlli vengono effettuati trimestralmente sul portafoglio investimenti della Compagnia (comprensivo anche dell'esposizione in conti correnti) in merito al rispetto dei limiti di investimento formulati all'interno della Delibera quadro sulle linee guida di investimento adottata ai sensi dell'art. 8 del Regolamento IVASS n.24, in cui la società definisce, coerentemente con la natura, l'entità e la complessità dei rischi inerenti all'attività aziendale svolta, una gestione degli investimenti conforme al principio della persona prudente.

### **C.3. Rischio di Credito**

Il modulo del Counterparty default risk riflette le possibili perdite della Compagnia derivanti dal rischio di inadempimento della controparte.

La possibile perdita di valore dipende principalmente dalla qualità dell'emittente o della controparte o dal deterioramento delle condizioni economico-finanziarie del debitore da cui dipende la capacità di far fronte agli impegni assunti.

La Compagnia calcola il requisito di capitale per il rischio di credito secondo quanto definito dagli Atti Delegati, tenendo in considerazione la ripartizione delle esposizioni in:

- Esposizioni di tipo 1:

- Contratti di attenuazione del rischio;
- Depositi bancari;
- Depositi presso le imprese cedenti;
- Impegni, ricevuti da un'impresa di assicurazione o riassicurazione, richiamati ma non versati.
- Esposizioni di tipo 2:
  - Crediti nei confronti di intermediari;
  - Debitori contraenti;
  - Prestiti ipotecari;
  - Depositi presso le imprese cedenti;
  - Impegni, ricevuti da un'impresa di assicurazione o di riassicurazione, richiamati ma non versati.

Il rischio di credito risulta essere il terzo rischio più significativo per la Compagnia in termini di SCR e quindi costituisce una parte importante della totale esposizione ai rischi tecnici della Compagnia. Infatti, l'assorbimento di capitale risulta essere pari a circa il 22% rispetto al SCR totale post diversificazione.

Si rappresentano di seguito le risultanze delle valutazioni del Counterparty Default Risk al 31 dicembre 2021:

**Tabella 5**

*Valori in k€*

<b>Risk components</b>	<b>SCR</b>
<b>Counterparty Risk</b>	<b>2.704</b>
Type 1	1.863
Type 2	1.009
Diversification Effect Counterparty	-169

Vengono effettuati controlli trimestrali sugli indicatori di Rischio di Default della Compagnia, nel rispetto dei limiti operativi formulati nell'ambito del Risk Appetite. I Key Risk Indicators sul Rischio di Controparte sono espressi in funzione dell'incidenza dei Crediti vantati dalla Compagnia nei

confronti di specifiche controparti, espressi in percentuale dei Premi Emessi nel corso degli ultimi 12 mesi di produzione antecedenti la data di riferimento.

Le voci di Credito considerate sono:

- Crediti verso Intermediari di Assicurazione e di Riassicurazione (esigibili da più di 3 mesi);
- Altri crediti, per i quali si intende la somma dei Crediti Netti verso Assicurati (depurati dei Sospesi e dell'effetto dei Premi Differiti), Crediti Netti verso Intermediari (esigibili da meno di 3 mesi), Crediti Netti verso Coassicuratori e Crediti per Importi da Recuperare (Franchigie).

Si segnala che alla data del 31/12/2021 la Compagnia ha un'esposizione in crediti verso riassicuratori pari a 15.2 mln/euro (che determinano un assorbimento di capitale ante diversificazione di circa 0.9 mln/euro) di cui 11.5 mln/euro sono nei confronti di Argo Re. Relativamente a quest'ultima posizione di credito, si evidenzia inoltre che 2.6 mln/euro sono stati pagati nel mese di gennaio 2022 e che è stata sottoscritta una lettera d'intenti tra la Compagnia e Argo Re per il pagamento di 4.1 mln/euro nel mese di aprile 2022 e ulteriori 4.0 mln/euro nel mese di luglio 2022 e le tranches successive entro un mese dalla chiusura del trimestre di riferimento.

#### **C.4. Rischio Operativo**

Si tratta del rischio di perdite derivante dall'inadeguatezza o dalla disfunzione di processi e procedure interne, risorse umane o sistemi, oppure da eventi esogeni. Risulta essere il secondo rischio in termini di assorbimento di capitale cubando il 23% del SCR totale post diversificazione.

Si riporta di seguito la valutazione del requisito di capitale per tale rischio effettuata dalla Compagnia al 31 dicembre 2021, conformemente a quanto previsto dall'Art. 204 degli Atti Delegati.

**Tabella 6**

Valori in k€

Risk components	SCR
Operational Risk	2.207

### C.5. Altri Rischi sostanziali

Tra gli altri rischi sostanziali che insistono sul business della Compagnia si menzionano:

- Rischio di Liquidità:** si tratta del rischio di perdite connesso all'incapacità di far fronte ai propri obblighi di pagamento. La Compagnia è esposta a tale rischio a causa di possibili mismatch delle scadenze tra asset e liability, dell'elevata esposizione creditizia, nonché di eventuali diminuzioni inattese di flussi finanziari in entrata o incrementi inattesi di flussi finanziari in uscita. Il rischio in oggetto non è quantificato dal framework di valutazione dei requisiti di capitale di Primo Pilastro previsti dalla Standard Formula.

La Compagnia, pertanto, lo rileva attraverso un monitoraggio continuativo con vista trimestrale sulle esposizioni relative alla liquidità detenuta presso gli istituti di credito ed agli investimenti oltre al livello di esposizione nei confronti delle controparti di riassicurazione. Tali prospetti vengono periodicamente presentati all'Organo amministrativo e costituiscono la base per le proiezioni di cash flow richieste dall'Istituto di Vigilanza.

Avendo temporaneamente sospeso le attività di sottoscrizione di nuovi affari, la Compagnia ha predisposto un Piano strategico in uno scenario di run-off debitamente supportato dal trattato di riassicurazione infragruppo che copre lo sviluppo tecnico delle generazioni dal 2018 in poi, inclusi gli oneri di gestione. In tale scenario non si evidenziano crisi di liquidità nell'arco del Piano.

A garanzia dell'impegno da parte del Gruppo al saldo dei crediti maturati e maturandi la Compagnia ha ottenuto una *comfort letter* da parte di Argo Re che prevede l'estinzione del credito al 31/12/2021 entro l'esercizio 2022 e norma i termini di regolamento per i crediti risultanti dai successivi estratti conto;
- Rischio Expense:** riguarda il rischio di perdite derivante dall'aumento dei costi amministrativi verificatisi rispetto a quelli attesi. La Compagnia risulta essere esposta a



tale rischio anche a causa della previsione nell'attuale piano strategico di uno scenario di run-off che potrebbe esporre la Compagnia al ricorso a consulenze esterne al fine di garantire la corretta gestione operativa. Tale rischio è comunque notevolmente mitigato dal trattato di riassicurazione infragruppo stipulato con Argo Re che retrocede a quest'ultima una parte sostanziale di tali costi amministrativi;

- **Rischio Human Resources:** riguarda il rischio di un'eccessiva concentrazione di attività su un numero limitato di persone, nonché di un possibile aumento del numero delle dimissioni volontarie, trovandosi la Compagnia in una posizione di run-off. Per limitare il numero di dimissioni volontarie è stato approvato per l'anno 2022 un piano di retention bonus esteso a tutto il personale;
- **Rischio Strategico:** la Compagnia risulta essere esposta a tale rischio in quanto l'esito del processo di cessione delle quote azionarie è ancora in corso e comunque vincolato all'approvazione da parte dell'Istituto. Il mantenimento di una condizione di run-off potrebbe comportare la decadenza delle autorizzazioni all'esercizio dei rami assicurativi cui la Compagnia è autorizzata.

## **D. Valutazione ai fini di Solvibilità**

Nella presente sezione viene fornita una panoramica sulla valutazione degli elementi di Solvency II. Vengono inoltre rappresentati i criteri di valutazione adottati per il passaggio dai dati Local al valore Solvency II.

I principi di valutazione utilizzati sono:

- Market approach: vengono utilizzati come valori di riferimento i prezzi sulle transazioni di mercato su attività o passività identiche o comparabili. Tale approccio è stato adottato ad esempio per la valorizzazione nel bilancio Solvency II del portafoglio di investimenti;
- Income approach: utilizzando il valore attuale di flussi di cassa futuri. Tale approccio è stato adottato ad esempio per la valorizzazione nel bilancio Solvency II delle Best Estimate e dei Reinsurance Recoverables;
- Cost approach: valore corrente di sostituzione di un'attività o servizio.

Le valutazioni sono state effettuate in coerenza con le indicazioni:

- Atti Delegati:

- Capo II: Valutazione delle attività e delle passività;
- Capo III: Norme relative alle riserve tecniche.

- Regolamenti IVASS:

1. Regolamento 24: in materia di investimenti e di attivi a copertura delle riserve tecniche;
2. Regolamento 18: concernente le regole applicative per la determinazione delle riserve tecniche.

Nonostante l'attuale sospensione delle attività assuntive e la conseguente gestione del portafoglio attivo, la Compagnia è impegnata a mantenere inalterata la potenzialità commerciale d'impresa sotto il profilo della governance, organizzativo, della rete distributiva e dell'infrastruttura tecnico-operativa al contempo perseverando nella ricerca di un Azionista che possa valorizzare le opportunità. Secondo le ipotesi e i bilanci del Business Plan e le valutazioni in materia di solvibilità, si prevede che la Compagnia possa garantire un equilibrio finanziario della gestione e l'adeguatezza del patrimonio regolamentare nei prossimi cinque anni anche qualora persista lo scenario di run-off. In ogni caso, l'Azionista ha voluto formalmente confermare alla Compagnia l'impegno a sostenere ogni evoluzione economica e patrimoniale al fine di garantire l'assolvimento delle proprie obbligazioni anche se in condizioni di mancata assunzione di nuovi rischi. Sulla base di tali considerazioni, si ritiene che sussista la ragionevole aspettativa di continuità aziendale in un prevedibile futuro.

Nei successivi capitoli viene evidenziato nel dettaglio il criterio di valutazione utilizzato per singola componente del bilancio.

Di seguito, una tabella riepilogativa delle principali differenze:

### **Tabella 7**

*Valori in k€*

Voce di Bilancio	Principi Local	Principi Solvency II	Differenza
<b>Assets</b>	<b>84.542</b>	<b>93.647</b>	<b>9.105</b>
Investments	12.874	12.927	53
Reinsurance Recoverables	45.831	54.893	9.062
Cash and Cash Equivalents	3.092	3.092	0
Deferred Tax Assets	0	0	0
Insurance & Intermediaries Receivables	2.909	2.909	0
Reinsurance Receivables	15.196	15.196	0
Other Assets	4.639	4.629	-10
<b>Liabilities</b>	<b>67.392</b>	<b>79.979</b>	<b>12.587</b>
Best Estimates TP	65.242	76.394	11.152
Risk Margin	0	1.435	1.435
Deferred Tax Liabilities	0	0	0
Subordinated Liabilities	0	0	0
Insurance & Intermediaries Payables	678	678	0
Reinsurance Payables	10	10	0
Other Liabilities	1.462	1.462	0
<b>Net Asset Value</b>	<b>17.150</b>	<b>13.668</b>	<b>-3.482</b>

## D.1 Attività

### D.1.1. Il Portafoglio degli Investimenti della Compagnia

Il portafoglio degli Investimenti della Compagnia è stato valutato ai fini della determinazione della solvibilità (Solvency II) al valore di Mercato fornito dall'istituto bancario depositario.

La Compagnia presenta al 31 dicembre 2021 un portafoglio investimenti per un Controvalore Totale (Prezzo secco) di Mercato pari a 11.468 k/euro (valore puntuale al 31 dicembre 2021).

Tale portafoglio si ripartisce percentualmente sulle differenti Asset Class nel modo evidenziato dal seguente grafico:

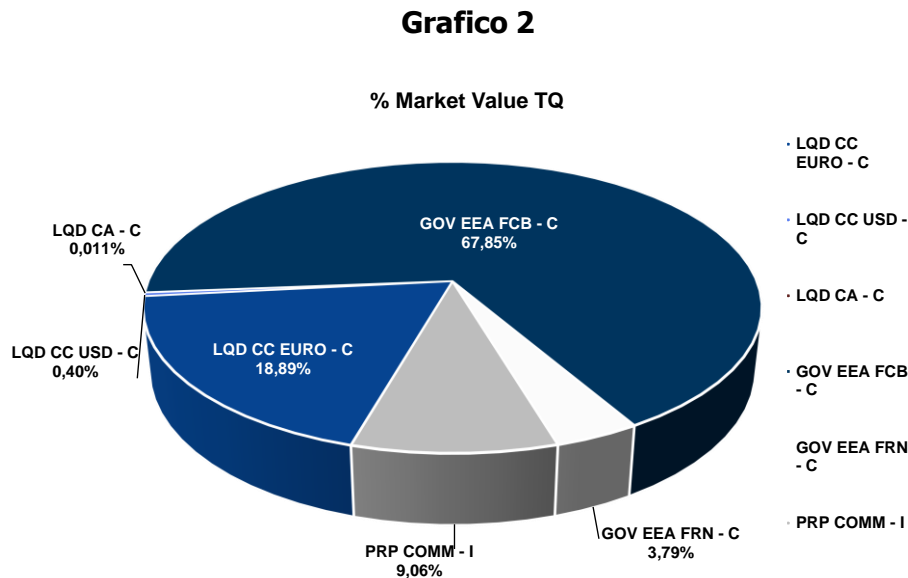

Il Market Value del Portafoglio degli Investimenti della Compagnia è stato posto pari al Controvalore Totale (Prezzo Secco) di Mercato alla data di valutazione (valore puntuale al 31 dicembre 2021).

E' presente tra gli asset della Compagnia un immobile ad uso strumentale valutato sulla base di una perizia di stima del valore di mercato effettuata a marzo 2021. Il valore dell'immobile è pari a € 1.451.896.

### D.1.2. Le Deferred Tax Assets

Di seguito si riportano alcuni commenti sulla valorizzazione delle poste di Bilancio Solvency II relativamente alle voci contenute complessivamente nelle "Deferred Tax Assets":

- Le Deferred Taxes Attive iniziali sono state poste pari a quelle appostate nel Bilancio Local al 31 dicembre 2021 che per l'esercizio di riferimento risultano pari a zero;
- Le Deferred Taxes Attive da Valutazione, calcolate sulle differenze tra gli importi delle attività e delle passività determinate in base ai principi Solvency II ed in base ai principi Local, sono state determinate adottando:

o Un'aliquota fiscale pari all'IRES nel caso di poste riferite al Bilancio Non Tecnico;

o Un'aliquota fiscale pari alla somma dell'IRRES e dell'IRAP nel caso di poste riferite al Bilancio Tecnico.

L'iscrizione nel bilancio Solvency II delle Deferred Taxes Attive da Valutazione è stata effettuata prudenzialmente, al massimo, fino alla concorrenza dell'importo delle corrispondenti Deferred Taxes Passive da Valutazione, risultando pari a zero.

Va segnalato che ai fini local sono presenti significative componenti di Imposte Differite Attive, prevalentemente ascrivibili a perdite pregresse illimitatamente riportabili, per le quali non è stata effettuata alcuna iscrizione nel corrente esercizio, non ravvisando allo stato attuale i principi di ragionevole certezza del recupero nel periodo di pianificazione effettuata.

#### **D.1.3. Gli Insurance & Intermediaries Receivables**

Gli Insurance & Intermediaries Receivables sono stati posti pari a quelli contenuti nel Bilancio Local al 31 dicembre 2021 depurati dall'effetto dei Premi Differiti.

#### **D.1.4. Reinsurance Receivables**

I Reinsurance Receivables sono stati posti pari a quelli contenuti nel Bilancio Local del 31 dicembre 2021.

Si riporta nella tabella successiva un raggruppamento per rating dei Reinsurance Receivables detenuti dalla compagnia:

**Tabella 8**

*Valori in k€*

Rating	Exposure
AA	1.788
A	13.182

B	152
Unrated	74
Total	15.196

Si riportano nella tabella successiva le maggiori sei esposizioni, in termini di concentrazione, detenute da parte della Compagnia ed il relativo rating:

**Tabella 9**

*Valori in k€*

Counterparty	Rating	Exposure
ARGO GROUP	A	11.487
SCOR SE	AA	1.381
LLOYD'S SYNDICATE 2003 (CATLIN UNDERWRITING AG. LIMITED)	A	389
INDIA INTERNATIONAL INSURANCE PTE LTD	A	330
MUNICH REINSURANCE COMPANY	AA	224
MAPFRE GROUP	A	191
NACIONAL DE REASEGUROS, S.A.	A	131
TOTAL		14.133

In merito ai circa 11,5 mln/euro di esposizione detenuta nei confronti di Argo Re, si evidenzia che 2,6 mln/euro sono stati pagati nel mese di gennaio 2022 e che è stata sottoscritta una lettera d'intenti tra la Compagnia e Argo Re per il pagamento di 4,1 mln/euro nel mese di aprile 2022 e ulteriori 4,0 mln/euro nel mese di luglio 2022. Le tranches successive saranno saldate entro un mese dalla chiusura del trimestre di riferimento.

#### **D.1.5. Gli Other Assets**

Le componenti della voce "Other Asset" sono state valorizzate nel seguente modo:

- Le Attività Immateriali sono state poste pari a zero come da indicazione degli Atti Delegati;

- I Crediti sono stati ipotizzati pari a quelli contenuti nei Bilanci Local, depurati dei Premi Differiti e delle Provvigioni sui Premi Differiti Ceduti in Riassicurazione.

## D.2 Riserve tecniche

### D.2.1 La Best Estimate

Tutte le analisi effettuate per valutare la Best Estimate delle Technical Provisions, di seguito descritte, sono sviluppate dalla Compagnia coerentemente con i principi di valutazione Solvency II riportati negli Atti Delegati. In particolare, nella proiezione dei cash flow, finalizzata al calcolo della Best Estimate, si tiene conto delle incertezze nell'ammontare dei futuri flussi di cassa attesi, attraverso la definizione delle ipotesi di valutazione attuariali e finanziarie.

**Tabella 10**

Valori in k€

Line of Business	Best Estimate Claims	Best Estimate Premium
<i>Health NSTL</i>		
1) Medical expenses insurance	482	37
2) Income protection insurance	3.008	375
<i>Non-Life</i>		
5) Other motor insurance	2.322	3.010
6) Marine, aviation and transport insurance	4.255	88
7) Fire and other damage to property insurance	5.896	3.593
8) General liability insurance	45.223	6.710
12) Miscellaneous financial loss	513	882
<b>Totale</b>	<b>61.699</b>	<b>14.695</b>



### **D.2.2 La Riserva Sinistri**

La valutazione della Best Estimate della Riserva Sinistri tiene conto delle seguenti grandezze:

- La Riserva per Sinistri in vigore alla data di valutazione desunta dal Bilancio Local del 31 dicembre 2021. Gli importi in oggetto sono comprensivi di:
  - Riserva Sinistri Denunciati a costo ultimo comprensiva di Spese di Liquidazione;
  - Riserva Sinistri IBNR a costo ultimo comprensiva di Spese di Liquidazione.
- Ai fini della determinazione della Best Estimate della Riserva Sinistri della LoB 8 in vigore alla data di valutazione, relativamente alle coperture assicurative prestate agli Enti territoriali, si tiene conto anche dei recuperi dovuti alla presenza di franchigie contrattuali recuperabili a posteriori.
- I relativi pagamenti dei Sinistri e l'emersione delle Franchigie sono sviluppati nel corso del tempo applicando le ultime ipotesi disponibili sulle Velocità di Liquidazione, determinate nell'ambito delle valutazioni del 31/12/2021. Per la determinazione delle ipotesi di liquidazione, la Compagnia ha tenuto conto dei risultati ottenuti con l'utilizzo di metodologie statistico-attuariali.
- I pagamenti per Sinistri, al netto dei recuperi per Franchigie, vengono centralizzati temporalmente nell'anno di pagamento ed attualizzati, alle date future di proiezione, per mezzo della struttura dei tassi zero coupon in vigore alla data di valutazione, fornita dall'EIOPA.

Rispetto alla Riserva Sinistri Totale del Bilancio Local, le differenze che si riscontrano nella valutazione della relativa Best Estimate, sono dovute principalmente ai seguenti fattori:

- La Best Estimate è costituita dal valore attuale dei pagamenti derivanti dalla Riserva Sinistri del Bilancio Local;
- Nella Best Estimate confluisce (con segno negativo) il valore attuale delle Franchigie contrattuali recuperabili a posteriori.

Si riportano di seguito i risultati della valutazione della Best Estimate della Riserva Sinistri, confrontati con le analoghe grandezze valutate secondo i principi Local.

**Tabella 11**

Valori in k€

Line of Business	Best Estimate Claims	Riserva Sinistri Local	Delta
<i>Health NSTL</i>			
1) Medical expenses insurance	482	480	2
2) Income protection insurance	3.008	2.994	14
<i>Non-Life</i>			
5) Other motor insurance	2.322	2.311	11
6) Marine, aviation and transport insurance	4.255	4.234	21
7) Fire and other damage to property insurance	5.896	5.869	28
8) General liability insurance	45.223	47.151	-1.928
12) Miscellaneous financial loss	513	510	3
<b>Totale</b>	<b>61.699</b>	<b>63.549</b>	<b>-1.850</b>

Le differenze sopra riportate sono riconducibili alle seguenti fattispecie:

- Franchigie potenziali per un ammontare pari a circa 2.125 k/euro milioni relative al business Enti territoriali associato alla Lob General Liability. Questo importo è calcolato analiticamente sinistro per sinistro sulla base delle condizioni di polizza;
- Fattore di sconto così come previsto dalla curva risk-free fornita da EIOPA alla data di valutazione per un importo pari a circa 275 k/euro.

### **D.2.3 La Riserva Premi**

La valutazione della Best Estimate della Riserva Premi tiene conto delle seguenti grandezze:

- La Riserva Premi in vigore alla data di valutazione pari al valore di Bilancio Local del 31 dicembre 2021, al netto dell'effetto:
  - Delle Riserve Integrative;
  - Delle Riserve Rischi in Corso;
  - Dei Premi Differiti, ovvero dei premi frazionati a scadere dei rami corpi di veicoli ferroviari, corpi di veicoli marittimi, lacustri e fluviali, r.c. veicoli marittimi, lacustri e fluviali, corpi di veicoli aerei e r.c. aeromobili, che rientrano tra la voce di bilancio "Crediti derivanti da operazioni di assicurazione diretta nei confronti di Assicurati", ai sensi di quanto disposto dal Regolamento ISVAP n° 22 – Allegato 9 - al punto E.I.1;
- I Premi Futuri pari alla somma:
  - Delle Rate a Scadere Netto Costi di Acquisizione derivanti dal portafoglio in vigore alla data di valutazione;
  - Dei Premi Differiti Netto Costi di Acquisizione;
- Le quote di ammortamento della Riserva per Frazioni di Premi e dei Premi Futuri, di competenza degli anni successivi, vengono calcolate analiticamente dalla Compagnia;
- Le suddette competenze, relativamente ai Premi Futuri, vengono probabilizzate tenendo conto, per ciascuna LoB Solvency II, di una frequenza annua di rescissione, stimata sulla base dell'esperienza della Compagnia relativa agli ultimi 5 anni;
- I Sinistri di Competenza di ciascun Esercizio successivo alla data di valutazione (comprensivi di Spese di Liquidazione), provenienti dalle quote di ammortamento delle Riserve per Frazioni di Premi e dei Premi Futuri, vengono calcolati applicando a queste i Rapporti Sinistri a Premi di competenza (Loss Ratio) derivanti dalle analisi effettuate dalla Compagnia in funzione sia della sinistralità storica osservata fino alla data di valutazione che dal Business Plan in corso

di validità. Per la definizione dei Rapporti Sinistri a Premi da proiettare i Premi di Competenza vengono considerati al netto delle Provvigioni;

- I pagamenti dei Sinistri sono sviluppati nel corso del tempo applicando le suddette Velocità di Liquidazione alle quote di ammortamento delle Riserve per Frazioni di Premi e dei Premi Futuri di competenza dei vari anni di sviluppo;
- Le altre spese di amministrazione incluse nelle BE Premi sono desunte in valore assoluto dalle risultanze del proprio Piano Strategico, sia con riferimento al lordo che al ceduto della riassicurazione, sulla base degli accordi previsti con la Capogruppo. Inoltre, tali spese, sono state ulteriormente proiettate anche successivamente all'orizzonte temporale previsto dal piano.

Infine, i cash flow in entrata (Premi) e in uscita (Sinistri e Spese) vengono centralizzati temporalmente nell'anno di incasso/pagamento ed attualizzati, alle date future di proiezione, per mezzo della struttura dei tassi a pronti in vigore alla data di valutazione e fornita dall'EIOPA.

Si riportano di seguito i risultati della valutazione della Best Estimate della Riserva Premi, confrontati con le analoghe grandezze valutate secondo i principi Local:

**Tabella 12**

Valori in k€

Line of Business	Best Estimate Premium	Riserva Premi Local	Delta
<i>Health NSTL</i>			
1) Medical expenses insurance	37	0	36
2) Income protection insurance	375	3	372
<i>Non Life</i>			
5) Other motor insurance	3.010	653	2.357
6) Marine, aviation and transport insurance	88	0	878
7) Fire and other damage to property insurance	3.593	813	2.780

8) General liability insurance	6.710	160	6.551
12) Miscellaneous financial loss	882	6	876
<b>Totale</b>	<b>14.695</b>	<b>1.634</b>	<b>13.060</b>

Le differenze sopra riportate sono riconducibili alle seguenti fattispecie:

- Riserve integrative della Riserva per Frazioni di Premi e la Riserva per Rischi in Corso per un importo totale pari a circa 321 k/euro;
- Modello di valutazione secondo i principi Solvency II e il fattore di sconto così come previsto dalla curva risk-free fornita da EIOPA alla data di valutazione per un importo pari a circa 13.4 k/euro.

#### D.2.4 Recuperi da Riassicurazione

La stima della Best Estimate della Riserva Sinistri e della Riserva Premi Ceduta in riassicurazione viene effettuata, nell'ambito della valutazione della Best Estimate, con una metodologia analoga a quella descritta nei precedenti paragrafi, applicando le aliquote di cessione previste dai trattati di Riassicurazione in vigore.

I Reinsurance Recoverables finali vengono infine determinati tenendo conto della probabilità di default dei Riassicuratori, così come previsto negli Atti Delegati.

**Tabella 13**

Valori in k€

Line of Business	Reinsuranc e Recoverabl es BE Claims	Reinsuranc e Recoverabl es BE Claims - No CP Adj	Delta Claim s	Reinsuranc e Recoverabl es BE Premium	Reinsuranc e Recoverabl es BE Premium - No CP Adj	Delta Premiu m
<i>Health NSTL</i>						
1) Medical expenses insurance	396	396	0	29	29	0
2) Income protection insurance	2.234	2.238	-5	300	300	0
<i>Non Life</i>						

5) Other motor insurance	1.847	1.851	-4	2.446	2.448	-2
6) Marine, aviation and transport insurance	3.728	3.738	-10	70	70	0
7) Fire and other damage to property insurance	4.814	4.817	-3	2.759	2.762	-3
8) General liability insurance	29.994	30.024	-30	5.357	5.360	-3
12) Miscellaneous financial loss	216	216	0	703	703	0
<b>Totale</b>	<b>43.229</b>	<b>43.281</b>	<b>-52</b>	<b>11.665</b>	<b>11.673</b>	<b>-8</b>

### D.2.5 Risk Margin

Il Risk Margin è stato determinato mediante il metodo 2 (approccio proporzionale) previsto nell'Allegato 4 del Regolamento IVASS n. 18 del 15 marzo 2016. Il valore appostato a bilancio è pari a 1.435 k/euro.

**Tabella 14**

Valori in k€

Line of Business	Risk Margin
<i>Health NSTL</i>	
1) Medical expenses insurance	10
2) Income protection insurance	64
<i>Non-Life</i>	
5) Other motor insurance	100
6) Marine, aviation and transport insurance	82
7) Fire and other damage to property insurance	178
8) General liability insurance	976
12) Miscellaneous financial loss	26
<b>Totale</b>	<b>1.435</b>

### D.3 Altre passività

Relativamente alla valorizzazione della voce "Other Liability", i Debiti sono stati posti pari a quelli contenuti nei Bilanci Local proiettati ai fini del Business Plan, depurati dei Premi Differiti Ceduti in Riassicurazione e delle Provvigioni sui Premi Differiti.

### **D.3.1 Le Deferred Tax Liabilities**

Di seguito si riportano alcuni commenti sulla valorizzazione delle poste di Bilancio Solvency II relativamente alle voci contenute nelle "Deferred Tax Liabilities":

- Le Deferred Taxes Passive iniziali sono state poste pari a quelle contenute nei Bilanci Local, proiettati ai fini del Business Plan;
- Le Deferred Taxes Passive da Valutazione, calcolate sulle differenze tra gli importi delle attività e delle passività determinate in base ai principi Solvency ed in base ai principi Local, sono state determinate adottando:
  - Un'aliquota fiscale pari all'IRES nel caso di poste riferite al Bilancio Non Tecnico;
  - Un'aliquota fiscale pari alla somma dell'IRES e dell'IRAP nel caso di poste riferite al Bilancio Tecnico.

Il valore delle Deferred Tax Liabilities presenti nel bilancio Local al 31 dicembre 2021 è pari a zero.

### **D.3.2 Gli Insurance & Intermediaries Payables**

Gli Insurance & Intermediaries Payables sono stati posti pari a quelli contenuti nel Bilancio Local del 31 dicembre 2021.

### **D.3.3 Reinsurance Payables**

I Reinsurance Payables sono stati posti pari a quelli contenuti nel Bilancio Local del 31 dicembre 2021, depurati dall'effetto dei Premi Differiti Ceduti.

### **D.3.4 Le Other Liabilities**

Relativamente alla valorizzazione della voce "Other Liability", i Debiti sono stati posti pari a quelli contenuti nei Bilanci Local proiettati ai fini del Business Plan, depurati dei Premi Differiti Ceduti in Riassicurazione e delle Provvigioni sui Premi Differiti.

I valori proiettati nel piano di medio termine si basa sul grado di probabilità di avveramento di eventi che, in quanto futuri, sono e restano inevitabilmente soggetti ad incertezza.

Il valore delle passività indicate nel piano strategico, relativo ai benefici per i dipendenti, è stato stimato in coerenza con i piani di retribuzione variabile definiti dal gruppo che prevedono aliquote differenziate in funzione del ruolo ed inquadramento del personale e correlati al raggiungimento di obiettivi aziendali. Non sono previsti incentivi sotto forma di azioni o partecipazioni.

#### **D.4 Metodi Alternativi di Valutazione**

La Compagnia non utilizza metodi alternativi di valutazione.

#### **D.5 Altre Informazioni**

Non vi sono ulteriori informazioni da riportare.

### **E. Gestione del Capitale**

#### **E.1. Fondi propri**

I Fondi Propri ("Own Funds") rappresentano le risorse finanziarie stabilmente acquisite dalla Compagnia e a disposizione della stessa, per assorbire le perdite e far fronte ai rischi generati dall'attività d'impresa.

Ai sensi dell'articolo 87 della Direttiva Solvency II, i fondi propri sono costituiti dalla somma dei fondi propri di base e dei fondi propri accessori.

Ai sensi dell'articolo 93 della Direttiva Solvency II, gli elementi dei fondi propri sono classificati in tre livelli. La classificazione di tali elementi dipende dal fatto che si tratti di elementi dei fondi propri di base o dei fondi propri accessori e dalla misura in cui essi presentano determinate caratteristiche:

- disponibilità o subordinazione;
- capacità di assorbimento delle perdite;
- durata/scadenza;



- esenzione da obblighi o incentivi al riscatto;
- esenzione da spese fisse obbligatorie;
- assenza di gravami.

Con riferimento all'ammissibilità dei fondi propri, l'identificazione e la classificazione degli stessi viene effettuata secondo l'approccio individuato dagli Atti Delegati.

Si procede, pertanto, ad individuare gli Elementi Patrimoniali riferibili alla Compagnia che rientrano negli Eligible, classificando ciascun elemento in funzione delle limitazioni previste.

A tale scopo vengono presi in considerazione i seguenti Elementi Patrimoniali:

- Capitale Sociale (Tier 1);
- Riserva di Riconciliazione (Tier 1);
- Imposte Differite Attive Nette (Tier 3).

Nella destinazione dei vari Elementi Patrimoniali ai vari Tier della classificazione Solvency II, occorre tenere presente le limitazioni, in termini quantitativi, che a questi sono imposte.

In particolare, per la copertura del Solvency Capital Requirement si osservano i seguenti limiti di composizione:

- Eligible di Tier 1  $\geq$  50% dell'SCR;
- Eligible Tier 3  $\leq$  15% dell'SCR;
- Eligible Tier 2 + Tier 3  $\leq$  50% dell'SCR.

Per la copertura del Minimum Capital Requirement si osservano, invece, i seguenti limiti di composizione:

- Eligible di Tier 1  $\geq$  80% dell'MCR;
- Eligible Tier 2  $\geq$  20% dell'MCR;
- Eligible Tier 3 = 0

Gli Available Own Funds sono principalmente costituiti dai seguenti elementi:

- Capitale sociale (per un ammontare pari a 24.500 k/euro);
- Riserva di riconciliazione (per un ammontare pari a circa 10.068 k/euro);

- Imposte Differite Attive Nette (per un ammontare pari a 0 euro).

La Riserva di riconciliazione è ottenuta attraverso la somma dei seguenti elementi:

- Differenza nella valutazione delle attività;
- Differenza nella valutazione delle technical provisions;
- Differenza nella valutazione delle altre passività diverse dalle technical provisions;
- Riserve e utili portati a nuovo dallo Stato Patrimoniale.

La tabella di seguito riportata illustra gli elementi degli Own Funds utilizzati a copertura dell'SCR e dell'MCR, riportando i rispettivi Solvency Ratio:

**Tabella 15**

*Valori in k€*

Own Funds and Solvency Ratio	YE 2021	YE 2020
Ordinary Share Capital	24.500	24.500
Subordinated Debt	0	0
Reconciliation Reserve	-10.832	-7.832
Net Deferred Tax	0	0
<b>Available Own Funds</b>	<b>13.668</b>	<b>16.668</b>
Eligible for SCR: Tier 1	13.668	16.668
Eligible for SCR: Tier 2	0	0
Eligible for SCR: Tier 3	0	0
<b>Total Eligible for SCR</b>	<b>13.668</b>	<b>16.668</b>
<b>Solvency Capital Requirement</b>	<b>9.566</b>	<b>12.086</b>
<b>Solvency Ratio SCR</b>	<b>142,9%</b>	<b>137,9%</b>
Eligible for MCR: Tier 1	13.668	16.668
Eligible for MCR: Tier 2	0	0
<b>Total Eligible for MCR</b>	<b>13.668</b>	<b>16.668</b>
<b>Minimum Capital Requirement</b>	<b>3.700</b>	<b>3.700</b>
<b>Solvency Ratio MCR</b>	<b>369,4%</b>	<b>450,5%</b>

L'intero importo di Net Asset Value al 31 dicembre 2021 è costituito dagli Available Own Funds di Tier 1, i quali risultano totalmente ammissibili alla copertura del requisito patrimoniale di solvibilità.

I risultati riportati nella precedente tabella mostrano un Solvency Ratio pari al 142,9% (137,9% nell'esercizio precedente) e un MCR Ratio pari al 369,4% (450,5% nell'esercizio precedente). Il Solvency Ratio si colloca al di sopra dell'upper bound della Risk Tolerance (115% - 140%) definita nel Risk Appetite Framework della Compagnia.

### Riconciliazione tra patrimonio netto d'esercizio ed eccesso delle attività sulle passività

Nel grafico sottostante sono evidenziate le principali variazioni tra il patrimonio netto di esercizio determinato secondo i principi Local GAAP (NAV Local GAAP) e l'analogo grandezza determinata secondo i principi Solvency II (NAV SII).

**Grafico 3**

Valori in k€

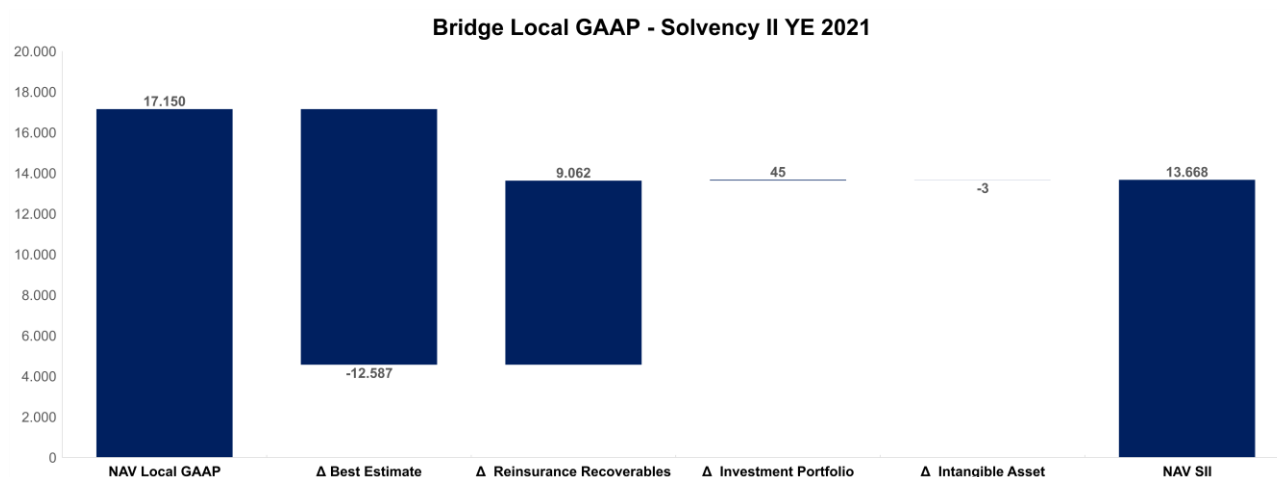

Il patrimonio netto Solvency II ammonta al 31 dicembre 2021 a 13.668 k/euro, mentre il patrimonio netto Local GAAP a 17.150 k/euro. La differenza di circa 3.482 k/euro è attribuibile principalmente alle seguenti movimentazioni:

- Best Estimate e Reinsurance Recoverables: riduzione del Patrimonio Netto di circa 3.525 k/euro complessivamente (di cui -12.587 k/euro riguardo le Best Estimate, +9.062 k/euro Reinsurance Recoverables) dovuto alle diverse modalità di determinazione delle riserve tecniche valutate secondo i principi Solvency II rispetto alla valutazione Local. In particolare, la valutazione utilizzata per la

determinazione delle Best Estimate Premium è stata condotta considerando le spese amministrative proiettate da Piano Industriale della Compagnia. A fronte dell'incremento della Best Estimate Premium complessiva e in accordo alla cessione di una parte rilevante delle spese ad Argo Re, anche i Reinsurance Recoverables Premium ne risultano aumentati;

- Investment Portfolio: aumento del Patrimonio Netto di circa 45 k/euro, dovuta ai diversi criteri di valutazione degli attivi a valori correnti rispetto al bilancio d'esercizio.
- Intangible Assets: riduzione del Patrimonio Netto di circa 3 k/euro, dovuta all'azzeramento degli stessi nel bilancio a valori correnti.

### **E.1.1 La politica di Gestione del Capitale**

La politica di gestione del capitale, definita da parte della Compagnia, riassume la strategia e gli obiettivi di gestione del capitale e descrive il contesto di riferimento nonché il processo di gestione del capitale e di distribuzione dei dividendi. La sua ultima versione è stata approvata dal Consiglio di Amministrazione in data 13 dicembre 2021. Il processo di gestione di capitale e di distribuzione dei dividendi copre le fasi di misurazione del capitale disponibile e richiesto, di formulazione del piano di gestione a medio termine, di monitoraggio e reporting fino alla determinazione della distribuzione dei dividendi.

La Politica ha l'obiettivo di definire il livello di capitale adeguato a soddisfare le esigenze della Società in linea con il piano strategico e di assicurare che la Società disponga di un capitale sufficiente a soddisfare le sue obbligazioni nei confronti degli assicurati, tutelando al tempo stesso l'interesse dell'Azionista.

In ogni momento la Società assicura che il livello dei Fondi propri sia sufficiente a coprire il Solvency Capital Requirement (SCR) e il Solvency Ratio target come definito nel Risk Appetite Framework.

Il processo di gestione del capitale mira a:

- migliorare la capacità della Società di mantenere una solida posizione di solvibilità;
- consentire alla Società di aumentare il rendimento per gli azionisti.

garantire che la Società disponga di un capitale sufficiente a soddisfare i propri obblighi nei confronti degli assicurati, tutelando al contempo gli interessi dell'Azionista.

In ogni momento la Società assicura che il livello dei Fondi propri sia sufficiente a coprire il Solvency Capital Requirement (SCR) e il Solvency Ratio target come definito nel Risk Appetite Framework.

Il processo di Capital Management ha lo scopo di mantenere un adeguato livello di capitale da garantire:

- la protezione degli interessi degli assicurati;
- la coerenza con le aspettative:
  - o del Gruppo Argo;
  - o dell'Autorità di Regolamentazione locale;
- il monitoraggio continuo dei suoi livelli, garantendo al tempo stesso l'esistenza di piani per mantenere il capitale regolamentare sempre al di sopra dei livelli di propensione al rischio;
- l'implementazione del business plan e il supporto del capitale;
- fornitura di liquidità attraverso dividendi, se applicabile, all'azionista unico;
- utilizzare il capitale in eccesso, se presente, e/o i proventi di eventuali aumenti di capitale, per vari potenziali usi interni o esterni del capitale, compresi i riacquisti di azioni, i dividendi delle azioni e/o il rimborso del debito;
- ottimizzazione del costo medio ponderato del capitale nella struttura del capitale e dei rendimenti corretti per il rischio.

La Società assicura una gestione prudente del capitale in condizioni di normale operatività. Pertanto, ogni anno vengono effettuati test di stress e di scenario per valutare se l'SCR rimane all'interno della propensione al rischio definita (vedi paragrafo E.6. del presente documento).

La Società, nell'ottica di garantire, su base continuativa, l'adeguatezza delle allocazioni azionarie rispetto al profilo di rischio delle linee strategiche e degli obiettivi aziendali, definisce le politiche di distribuzione dei dividendi, solo dopo aver condotto un'analisi dei potenziali impatti sulla dotazione patrimoniale e sulla solvibilità.

La distribuzione dei dividendi e il rimborso del capitale non è consentita a meno che il Solvency Ratio non sia superiore alla tolleranza anche in un'ottica prospettica.

Il Solvency Ratio deve comunque rimanere al di sopra della tolleranza al rischio dopo la distribuzione dei dividendi.

## E.2. Requisito Patrimoniale di Solvibilità e Requisito Patrimoniale Minimo

Si rappresenta di seguito l'analisi dettagliata dei singoli rischi cui la Compagnia è esposta alla data di valutazione, e della relativa quantificazione dei requisiti di capitale richiesti per ciascuno di essi.

I vari rischi previsti dai sotto-moduli e dai moduli dell'impostazione Solvency II vengono aggregati mediante l'adozione delle matrici di correlazione previste dagli Atti Delegati. Il beneficio conseguente all'effetto di correlazione è rappresentato nella tabella dal cosiddetto "Diversification Effect".

Il rapporto tra ciascun requisito di capitale e gli Eligible Own Funds individua il cosiddetto "Grado di Assorbimento del Rischio" che esprime la magnitudine del rischio rispetto agli Elementi Patrimoniali idonei per la copertura.

La seguente tabella riporta il dettaglio dei requisiti di capitale Solvency II; si osserva che i rischi maggiormente significativi (ante diversificazione) alla data di valutazione del 31 dicembre 2021 risultano essere:

- Non-Life Underwriting Risk (Premium e Reserve) pari a circa 5.458 k/euro;
- Counterparty Risk pari a circa 2.704 k/euro;
- Operational Risk pari a circa 2.207 k/euro.

Rispetto all'esercizio precedente si registra una variazione di SCR di circa 2.521 k/euro principalmente imputabile a:

- Riduzione del Counterparty Risk di circa 1.166 k/euro, per via di una riduzione delle esposizioni bancarie che impattano sul Type 1, anche se tale movimentazione è stata parzialmente compensata da un incremento delle esposizioni nette nei confronti dei riassicuratori; per quanto riguarda il Type 2, quest'ultimo subisce una riduzione sia per le esposizioni creditizie verso intermediari con esigibilità superiore ai 3 mesi sia per quelle restanti;
- Riduzione del Non-Life Risk di circa 1.470 k/euro, a seguito della riduzione del Premium & Reserve Risk principalmente riconducibile alla diminuzione delle misure di volume, soprattutto per la componente Reserve;

- Riduzione dell'Operational Risk di circa 231 k/euro, a causa della diminuzione delle Technical Provisions e del BSCR.

**Tabella 16**
*Valori in k€*

Risk	YE 2021		YE 2020	
	SCR	Risk components	SCR	SCRi/Elig
<b>SCR</b>	<b>9.566</b>	<b>70,0%</b>	<b>12.086</b>	<b>72,5%</b>
<b>BSCR</b>	<b>7.358</b>	<b>53,8%</b>	<b>9.648</b>	<b>57,9%</b>
<b>Market Risk</b>	<b>370</b>	<b>2,7%</b>	<b>364</b>	<b>2,2%</b>
Interest rate risk	4	0,0%	1	0,0%
Equity risk	0	0,0%	0	0,0%
Property risk	363	2,7%	363	2,2%
Spread risk	0	0,0%	0	0,0%
Currency risk	16	0,1%	4	0,0%
Concentration risk	0	0,0%	0	0,0%
Diversification Effect Market	-14	-0,1%	-3	0,0%
<b>Counterparty Risk</b>	<b>2.704</b>	<b>19,8%</b>	<b>3.870</b>	<b>23,2%</b>
Type 1	1.863	13,6%	2.105	12,6%
Type 2	1.009	7,4%	2.032	12,2%
Diversification Effect Counterparty	-169	-1,2%	-267	-1,6%
<b>Health risk</b>	<b>340</b>	<b>2,5%</b>	<b>464</b>	<b>2,8%</b>
Health NSLT	340	2,5%	464	2,8%
<i>Premium &amp; Reserve risk</i>	340	2,5%	464	2,8%
<i>Lapse risk (mass shock)</i>	0	0,0%	0	0,0%
<i>Diversification</i>	0	0,0%	0	0,0%
Health CAT	0	0,0%	1	0,0%
Diversification	0	0,0%	-1	0,0%
<b>Non-Life Risk</b>	<b>5.458</b>	<b>39,9%</b>	<b>6.927</b>	<b>41,6%</b>
Premium & Reserve risk	5.423	39,7%	6.826	41,0%
Lapse risk (mass shock)	0	0,0%	0	0,0%
CAT	132	1,0%	370	2,2%
Diversification	-97	-0,7%	-268	-1,6%
<b>Diversificatoin</b>	<b>-1.513</b>	<b>-11,1%</b>	<b>-1.978</b>	<b>-11,9%</b>
<b>Operational Risk</b>	<b>2.207</b>	<b>16,2%</b>	<b>2.439</b>	<b>14,6%</b>
<b>Adj for Deferred Tax</b>	<b>0</b>	<b>0,0%</b>	<b>0</b>	<b>0,0%</b>
<b>Eligible</b>	<b>13.668</b>		<b>16.668</b>	
<b>Solvency Ratio</b>	<b>142,9%</b>		<b>137,9%</b>	



Si illustrano nella tabella seguente i risultati riepilogativi delle valutazioni del MCR alla data di valutazione ed il confronto delle analoghe grandezze relative all'esercizio precedente. Il MCR è stato valutato in base alla metodologia definita negli Atti Delegati, tenendo conto delle limitazioni ivi incluse:

**Tabella 17**

*Valori in k€*

	YE 2021	YE 2020
Eligible for MCR: Tier 1	13.668	16.668
Total Eligible for MCR	<b>13.668</b>	<b>16.668</b>
Minimum Capital Requirement	<b>3.700</b>	<b>3.700</b>
<b>Solvency Ratio MCR</b>	<b>369,4%</b>	<b>450,5%</b>

In accordo a quanto previsto dall'art. 32 del Regolamento 38 IVASS, sono state effettuate delle analisi di stress test sui risultati di solvibilità al 31/12/2021, che prevedono le seguenti ipotesi:

- **Stress Interest:** a causa dell'aumento registrato nel corso del 2021 della struttura dei tassi di interesse e degli ulteriori incrementi prospettici attesi sul mercato, si è ritenuto di sottoporre il bilancio di solvibilità della Compagnia ad uno shift additivo di 100 bps della curva dei tassi di interesse Risk Free;
- **Stress Spread:** allargamento temporaneo degli spread di credito di 100 bps sui titoli governativi;
- **Stress Premium:** incremento dei Loss Ratio adottati nel calcolo della BE Premium del 5%;
- **Stress Reserve:** incremento della riserva sinistri della LoB 8 – Third Party Liability del 3%;
- **Stress Expenses:** aumento del 5% delle spese ricomprese nella BE Premium;
- **Stress Counterparty:** un downgrade del rating delle controparti riassicurative.

I risultati di tali analisi di sensitività sono riportati nella seguente tabella riassuntiva:

**Tabella 18**

<b>Stress</b>	<b>Variazione Solvency Ratio</b>
Interest	+4,5%
Spread	-3,0%
Premium	-0,2%
Reserve	-8,5%
Expense	-1,7%
Counterparty	-22,5%

Il maggiore effetto si evidenzia nello Stress Counterparty, che porta ad una riduzione del Solvency Ratio rispettivamente pari a -22,5%, riconducibile al downgrade del rating delle controparti riassicurative che comporta il passaggio del rating medio delle relative esposizioni da "A" a "BBB".

### **E.3.Utilizzo del Sotto-modulo di Rischio Azionario basato sulla durata nel calcolo del Requisito Patrimoniale di Solvibilità**

La Compagnia non utilizza il sotto-modulo del rischio azionario basato sulla durata.

### **E.4.Differenze tra Formula Standard e Modello Interno Utilizzato**

Per il calcolo del Requisito Patrimoniale di Solvibilità, la Compagnia utilizza la formula standard non avvalendosi dell'utilizzo di un modello interno o di parametri specifici dell'impresa.

### **E.5 Inosservanza del Requisito Patrimoniale Minimo e Inosservanza del Requisito Patrimoniale di Solvibilità**

La Compagnia ha assicurato, nel corso del 2021, il costante monitoraggio dei requisiti regolamentari, attraverso delle analisi trimestrali della propria solvibilità. Tali analisi sono state caratterizzate da un ricalcolo del SCR effettuato al 30/06/2021 e al 31/12/2021.

Nel corso di tutte le rilevazioni trimestrali, viene confermato un Solvency Ratio superiore al 100%.

## **E.6 Altre Informazioni**

La Compagnia, dopo il mancato completamento della cessione delle relative quote azionarie, ha mantenuto, su indicazione del Gruppo, la posizione di run-off in vista di ulteriori trattative riguardanti la cessione del business.

Al fine di assicurare l'opportuna riserva di liquidità necessaria per fronteggiare il perdurare della posizione di run-off, la Compagnia ha iniziato ad incassare parte dei crediti vantati nei confronti di Argo Re e la stessa ha predisposto una lettera d'intenti per garantire il versamento in due tranches dei crediti rimanenti. Rimane inoltre in vigore l'accordo infragruppo che permette alla Compagnia di cedere una quota parte delle spese amministrative ad Argo Re.

Per monitorare l'andamento dei mercati finanziari, anche per il 2021 è stato condotto il monitoraggio mensile al fine di verificare gli effetti sulla solvibilità derivanti dall'oscillazione di valore degli attivi in portafoglio. Gli esiti di tale monitoraggio sono stati inviati all'Autorità di Vigilanza, come da comunicazione trasmessa da IVASS nel mese di marzo 2020.

## **Allegati**

### **Elenco dei modelli quantitativi pubblicati**

- S.02.01.02 Balance sheet
- S.05.01.02 Premiums, claims and expenses by line of business
- S.05.02.01 Premiums, claims and expenses by country
- S.17.01.02 Non-Life Technical Provisions
- S.19.01.21.01 Gross Claims Paid (non-cumulative) - Development year (absolute amount).  
Total Non-Life Business
- S.19.01.21.02 Gross Claims Paid (non-cumulative) - Current year, sum of years (cumulative).  
Total Non-Life Business
- S.19.01.21.03 Gross undiscounted Best Estimate Claims Provisions - Development year (absolute amount). Total Non-Life Business
- S.19.01.21.04 Gross discounted Best Estimate Claims Provisions - Current year, sum of years (cumulative). Total Non-Life Business
- S.23.01.01.01 Own funds
- S.23.01.01.02 Reconciliation Reserve
- S.25.01.21.01 Basic Solvency Capital Requirement
- S.25.01.21.02 Basic Solvency Capital Requirement
- S.25.01.21.03 Basic Solvency Capital Requirement (USP)
- S.28.01.01.01 Linear formula component for non-life insurance and reinsurance obligations
- S.28.01.01.02 Background information
- S.28.01.01.05 Overall MCR calculation

I prospetti S.28.01.01.03, S.28.01.01.04 S.28.02.01 non sono applicabili alla Compagnia

**S.02.01.02**

**Balance sheet**

**S.02.01.02.01**

**Balance sheet**

		Solvency II value
		C0010
<b>Assets</b>		
Goodwill	R0010	-
Deferred acquisition costs	R0020	-
Intangible assets	R0030	-
Deferred tax assets	R0040	-
Pension benefit surplus	R0050	-
Property, plant & equipment held for own use	R0060	1.451.987
Investments (other than assets held for index-linked and unit-linked contracts)	R0070	11.475.303
Property (other than for own use)	R0080	-
Holdings in related undertakings, including participations	R0090	-
Equities	R0100	-
Equities - listed	R0110	-
Equities - unlisted	R0120	-
Bonds	R0130	11.475.303
Government Bonds	R0140	11.475.303
Corporate Bonds	R0150	-
Structured notes	R0160	-
Collateralised securities	R0170	-
Collective Investments Undertakings	R0180	-
Derivatives	R0190	-
Deposits other than cash equivalents	R0200	-
Other investments	R0210	-
Assets held for index-linked and unit-linked contracts	R0220	-
Loans and mortgages	R0230	-
Loans on policies	R0240	-
Loans and mortgages to individuals	R0250	-
Other loans and mortgages	R0260	-
Reinsurance recoverables from:	R0270	54.893.265
Non-life and health similar to non-life	R0280	54.893.265
Non-life excluding health	R0290	51.934.709
Health similar to non-life	R0300	2.958.555
Life and health similar to life, excluding health and index-linked and unit-linked	R0310	-
Health similar to life	R0320	-
Life excluding health and index-linked and unit-linked	R0330	-
Life index-linked and unit-linked	R0340	-
Deposits to cedants	R0350	-
Insurance and intermediaries receivables	R0360	2.908.688
Reinsurance receivables	R0370	15.196.298
Receivables (trade, not insurance)	R0380	4.474.084
Own shares (held directly)	R0390	-
Amounts due in respect of own fund items or initial fund called up but not yet paid in	R0400	-
Cash and cash equivalents	R0410	3.092.084
Any other assets, not elsewhere shown	R0420	155.075
<b>Total assets</b>	<b>R0500</b>	<b>93.646.783</b>
<b>Liabilities</b>		
Technical provisions – non-life	R0510	77.828.932
Technical provisions – non-life (excluding health)	R0520	73.853.724
Technical provisions calculated as a whole	R0530	-
Best Estimate	R0540	72.491.871
Risk margin	R0550	1.361.853
Technical provisions - health (similar to non-life)	R0560	3.975.209
Technical provisions calculated as a whole	R0570	-
Best Estimate	R0580	3.901.906
Risk margin	R0590	73.302
Technical provisions - life (excluding index-linked and unit-linked)	R0600	-
Technical provisions - health (similar to life)	R0610	-
Technical provisions calculated as a whole	R0620	-
Best Estimate	R0630	-
Risk margin	R0640	-
Technical provisions – life (excluding health and index-linked and unit-linked)	R0650	-
Technical provisions calculated as a whole	R0660	-
Best Estimate	R0670	-
Risk margin	R0680	-
Technical provisions – index-linked and unit-linked	R0690	-
Technical provisions calculated as a whole	R0700	-
Best Estimate	R0710	-
Risk margin	R0720	-
Other technical provisions	R0730	-
Contingent liabilities	R0740	-
Provisions other than technical provisions	R0750	-
Pension benefit obligations	R0760	105.293
Deposits from reinsurers	R0770	-
Deferred tax liabilities	R0780	-
Derivatives	R0790	-
Debts owed to credit institutions	R0800	-
Financial liabilities other than debts owed to credit institutions	R0810	-
Insurance & intermediaries payables	R0820	678.137
Reinsurance payables	R0830	10.367
Payables (trade, not insurance)	R0840	-
Subordinated liabilities	R0850	-
Subordinated liabilities not in Basic Own Funds	R0860	-
Subordinated liabilities in Basic Own Funds	R0870	-
Any other liabilities, not elsewhere shown	R0880	1.356.453
<b>Total liabilities</b>	<b>R0900</b>	<b>79.979.183</b>
<b>Excess of assets over liabilities</b>	<b>R1000</b>	<b>13.667.600</b>

**S.05.01.01**  
**Premiums, claims and expenses by line of business**

S.05.01.01.01  
 2 Axis  
 NQ/Ordinary accounts  
 DI/Year to Date

**Non-Life & Accepted non-proportional reinsurance**

	Line of Business for: non-life insurance and reinsurance obligation (direct business and accepted proportional reinsurance)														Line of Business for: accepted non-proportional reinsurance				Total
	Medical expense insurance	Income protection insurance	Workers compensation insurance	Motor vehicle liability insurance	Other motor insurance	Marine, aviation and transport insurance	Fire and other damage to property insurance	General liability insurance	Crash and subrogation insurance	Legal expenses insurance	Air traffic	Miscellaneous financial loss	Health	Casualty	Marine, aviation, transport	Property			
	C0100	C0200	C0300	C0400	C0500	C0600	C0700	C0800	C0900	C1000	R0100	C1100	C0130	C0140	C0150	C0160			
<b>Premiums written</b>																			
Gross - Direct Business	80110	476.1.989,0	133.58.614		11.107,68	131.957,70	345.958,68	1.279.230,49											
Gross - Proportional reinsurance accepted	80120																		
Gross - Non-proportional reinsurance accepted	80130																		
Reinsurers' share	80140	468.9.954,4	104.54.837		0,00	104.459,71	356.487,77	1.460.813,04											
Net	80200	27.1.034,6	29.03.777		11.107,68	27.498,00	89.470,91	818.417,45											
<b>Premiums earned</b>																			
Gross - Direct Business	80210	485.6.758,0	253.58.536		1.038.133,61	164.973,04	665.115,33	3.679.847,49											
Gross - Proportional reinsurance accepted	80220																		
Gross - Non-proportional reinsurance accepted	80230																		
Reinsurers' share	80240	457.8.216,3	211.58.847		8.30.076,01	132.205,08	787.951,87	3.172.241,41											
Net	80300	27.8.541,7	41.99.689		177.057,60	32.767,96	177.163,46	507.606,08											
<b>Claims incurred</b>																			
Gross - Direct Business	80310	848.1.023,9	515.475,76		1.186.087,31	65.1.704,1	614.363,68	-1.01.1.096,5											
Gross - Proportional reinsurance accepted	80320																		
Gross - Non-proportional reinsurance accepted	80330																		
Reinsurers' share	80340	787.0.581,5	366.78.038		978.508,81	58.1.036,17	569.304,19	-99.8.533,41											
Net	80400	66.442,4	148.697,76		107.579,50	7.067,93	145.059,49	-92.462,91											
<b>Changes in other technical provisions</b>																			
Gross - Direct Business	80410	-18.2.583,0	-27.14.830		-70.069,41	-61.061,13	-101.18.812	-1.703.896,30											
Gross - Proportional reinsurance accepted	80420																		
Gross - Non-proportional reinsurance accepted	80430																		
Reinsurers' share	80440																		
Net	80500	-18.2.583,0	-27.14.830		-70.069,41	-61.061,13	-101.18.812	-1.703.896,30											
<b>Expenses incurred</b>																			
Gross - Direct Business	80550	-889.9.281,1	-163.38.837		12.076,19	-127.083,08	-255.088,25	-2.378.830,09											
Other expenses	81200																		
<b>Total expenses</b>	81300																		

**S.05.02.01**  
**Premiums, claims and expenses by country**

**S.05.02.01.01**

**S.05.02.01.02**

**S.05.02.01.03**

**Home Country - non-life obligations**

**Top 5 countries (by amount of gross premiums written) - non-life obligations**

**Total Top 5 and home country - non-life obligations**

	Home country C0080	Country (by amount of gross premiums written) - non-life obligations C0090	Total Top 5 and home country C0140
<b>Premiums written</b>			
Gross - Direct Business	R0110		3.214.073,32
Gross - Proportional reinsurance accepted	R0120		
Gross - Non-proportional reinsurance accepted	R0130		
Reinsurers' share	R0140		2.647.558,30
Net	R0200		566.515,02
<b>Premiums earned</b>			
Gross - Direct Business	R0210		6.900.447,16
Gross - Proportional reinsurance accepted	R0220		
Gross - Non-proportional reinsurance accepted	R0230		
Reinsurers' share	R0240		5.893.824,18
Net	R0300		1.006.622,98
<b>Claims incurred</b>			
Gross - Direct Business	R0310		939.124,22
Gross - Proportional reinsurance accepted	R0320		
Gross - Non-proportional reinsurance accepted	R0330		
Reinsurers' share	R0340		2.433.318,74
Net	R0400		1.494.194,52
<b>Changes in other technical provisions</b>			
Gross - Direct Business	R0410		2.056.286,27
Gross - Proportional reinsurance accepted	R0420		
Gross - Non-proportional reinsurance accepted	R0430		
Reinsurers' share	R0440		
Net	R0500		2.056.286,27
<b>Expenses incurred</b>			
Gross - Direct Business	R0550		3.652.269,45
Other expenses	R1200		3.909.658,82
<b>Total expenses</b>	R1300		257.389,37





**5.19.01.21**

Non-life insurance claims

**5.19.01.21.01**

Z Axis:

TA/Non-cumulative

VG/Solvency II

Metric: Monetary

BC/Claims paid

BL/Non-life and Health non-SLT

AX/All members	Accident year / Ut	2020	2021
----------------	--------------------	------	------

**5.19.01.21.02**

Z Axis:

VG/Solvency II

Metric: Monetary

BC/Claims paid

BL/Non-life and Health non-SLT

AX/All members	Accident year	2020	2021
----------------	---------------	------	------

Gross Claims Paid (non-cumulative) - Development year (absolute amount), Total Non-Life Business

		0	1	2	3	4	5	6	7	8	9	10 & +	
		C0010	C0020	C0030	C0040	C0050	C0060	C0070	C0080	C0090	C0100	C0110	
Prior	R0100	15.528.311	21.316.069	12.968.764	4.669.350	3.952.075	4.222.384	4.061.774	4.332.251	3.275.424	1.917.403	1.734.407	RM/N 10 and prior
N 9	R0160	12.666.632	14.987.112	10.062.106	5.533.717	3.140.701	2.095.546	1.979.861	2.695.754	3.347.010	2.453.869		RM/N 9
N 8	R0170	28.725.259	15.964.262	8.147.498	2.801.304	2.286.144	3.360.711	1.219.005	2.032.153	1.109.078			RM/N 8
N 7	R0180	21.606.129	13.803.166	4.811.677	2.671.249	721.335	1.445.269	1.590.378	1.469.502				RM/N 7
N 6	R0190	16.619.546	10.296.109	4.259.022	3.742.366	1.427.313	692.911	515.503					RM/N 6
N 5	R0200	14.013.058	10.170.464	7.098.805	1.702.369	501.645	235.725						RM/N 5
N 4	R0210	13.721.883	8.240.526	1.720.221	639.477	565.354							RM/N 4
N 3	R0220	9.696.438	4.456.884	2.273.537	455.208								RM/N 3
N 2	R0230	1.885.993	3.869.353	835.428									RM/N 2
N 1	R0240	1.924.039	3.203.483										RM/N 1
N	R0250	953.020											RM/N
		Dt/0	Dt/1	Dt/2	Dt/3	Dt/4	Dt/5	Dt/6	Dt/7	Dt/8	Dt/9	Dt/10 and more	

Gross Claims Paid (non-cumulative) - Current year, sum of years (cumulative), Total Non-Life Business

			In Current year	Sum of years (cumulative)	
			C0170	C0180	
Prior	R0100		1.734.407	77.978.211	RM/N 10 a Dt/10 and more
N 9	R0160		2.453.869	56.962.309	RM/N 9 Dt/9
N 8	R0170		1.109.078	65.645.415	RM/N 8 Dt/8
N 7	R0180		1.469.502	48.118.704	RM/N 7 Dt/7
N 6	R0190		515.503	37.552.770	RM/N 6 Dt/6
N 5	R0200		235.725	33.722.066	RM/N 5 Dt/5
N 4	R0210		565.354	24.887.461	RM/N 4 Dt/4
N 3	R0220		455.208	16.882.067	RM/N 3 Dt/3
N 2	R0230		835.428	6.590.773	RM/N 2 Dt/2
N 1	R0240		3.203.483	5.127.522	RM/N 1 Dt/1
N	R0250		953.020	953.020	RM/N Dt/0
Total	R0260		13.530.377	374.420.315	

TA/Non-cumulative-TA/Accumulated

**5.19.01.21.03**

Z Axis:

VG/Solvency II

Metric: Monetary

DD/Undiscounted

BC/Liability

LB/Claim provisions [other than local GAAP specific]

BL/Non-life and Health non-SLT

AX/All members	Accident yr	2020	2021
----------------	-------------	------	------

**5.19.01.21.04**

Z Axis:

VG/Solvency II

Metric: Monetary

DD/Discounted

BC/Liability

LB/Claim provisions [other than local GAAP specific]

BL/Non-life and Health non-SLT

AX/All members	Accident yr	2020	2021
----------------	-------------	------	------

Gross undiscounted Best Estimate Claims Provisions - Development year (absolute amount), Total Non-Life Business

		0	1	2	3	4	5	6	7	8	9	10 & +	
		C0200	C0210	C0220	C0230	C0240	C0250	C0260	C0270	C0280	C0290	C0300	
Prior	R0100												RM/N 10 and prior years
N 9	R0160										9.389.228		RM/N 9
N 8	R0170								10.173.536				RM/N 8
N 7	R0180							4.915.203					RM/N 7
N 6	R0190							8.839.067					RM/N 6
N 5	R0200					7.142.074							RM/N 5
N 4	R0210				3.755.676								RM/N 4
N 3	R0220			2.826.979									RM/N 3
N 2	R0230		3.812.427										RM/N 2
N 1	R0240	5.254.976											RM/N 1
N	R0250	3.315.032											RM/N
		Dt/0	Dt/1	Dt/2	Dt/3	Dt/4	Dt/5	Dt/6	Dt/7	Dt/8	Dt/9	Dt/10 and more	

Gross discounted Best Estimate Claims Provisions - Current year, sum of years (cumulative), Total Non-Life Business

			Year end (discounted data)	
			C0360	
Prior	R0100		4.127.119	RM/N 10 and prior years
N 9	R0160		5.310.820	RM/N 9
N 8	R0170		10.227.383	RM/N 8
N 7	R0180		4.940.795	RM/N 7
N 6	R0190		8.880.894	RM/N 6
N 5	R0200		7.174.281	RM/N 5
N 4	R0210		3.771.122	RM/N 4
N 3	R0220		2.836.983	RM/N 3
N 2	R0230		3.823.560	RM/N 2
N 1	R0240		5.265.471	RM/N 1
N	R0250		5.330.631	RM/N
Total	R0260		61.699.059	

S.23.01.01  
Own funds

S.23.01.01.01  
Z Axis:  
VG/Solvency II

Own funds

		Total C0010	Tier 1 - unrestricted C0020	Tier 1 - restricted C0030	Tier 2 C0040	Tier 3 C0050
<b>Basic own funds before deduction for participations in other financial sector as foreseen in article 68 of Delegated Regulation 2015/35</b>						
Ordinary share capital (gross of own shares)	R0010	24500000	24500000		0	
Share premium account related to ordinary share capital	R0030	0	0		0	
Initial funds, members' contributions or the equivalent basic own - fund item for mutual and mutual-type undertakings	R0040	0	0		0	
Subordinated mutual member accounts	R0050	0		0	0	0
Surplus funds	R0070	0	0			
Preference shares	R0090	0		0	0	0
Share premium account related to preference shares	R0110	0		0	0	0
Reconciliation reserve	R0130	-10832400	-10832400			
Subordinated liabilities	R0140	0		0	0	0
An amount equal to the value of net deferred tax assets	R0160	0				0
Other own fund items approved by the supervisory authority as basic own funds not specified above	R0180	0	0	0	0	0
<b>Own funds from the financial statements that should not be represented by the reconciliation reserve and do not meet the criteria to be classified as Solvency II own funds</b>						
Own funds from the financial statements that should not be represented by the reconciliation reserve and do not meet the criteria to be classified as Solvency II own funds	R0220					
<b>Deductions</b>						
Deductions for participations in financial and credit institutions	R0230	0	0	0	0	0
<b>Total basic own funds after deductions</b>	R0290	13667600	13667600	0	0	0
<b>Ancillary own funds</b>						
Unpaid and uncalled ordinary share capital callable on demand	R0300	0			0	
Unpaid and uncalled initial funds, members' contributions or the equivalent basic own fund item for mutual and mutual - type undertakings, callable on demand	R0310	0			0	
Unpaid and uncalled preference shares callable on demand	R0320	0			0	0
A legally binding commitment to subscribe and pay for subordinated liabilities on demand	R0330	0			0	0
Letters of credit and guarantees under Article 96(2) of the Directive 2009/138/EC	R0340	0			0	0
Letters of credit and guarantees other than under Article 96(2) of the Directive 2009/138/EC	R0350	0			0	0
Supplementary members calls under first subparagraph of Article 96(3) of the Directive 2009/138/EC	R0360	0			0	0
Supplementary members calls - other than under first subparagraph of Article 96(3) of the Directive 2009/138/EC	R0370	0			0	0
Other ancillary own funds	R0390	0			0	0
<b>Total ancillary own funds</b>	R0400	0			0	0
<b>Available and eligible own funds</b>						
Total available own funds to meet the SCR	R0500	13667600	13667600	0	0	0
Total available own funds to meet the MCR	R0510	13667600	13667600	0	0	0
Total eligible own funds to meet the SCR	R0540	13667600	13667600	0	0	0
Total eligible own funds to meet the MCR	R0550	13667600	13667600	0	0	0
<b>SCR</b>						
	R0580	9.565.556				
<b>MCR</b>						
	R0600	3.700.000				
Ratio of Eligible own funds to SCR	R0620	142,88%				
Ratio of Eligible own funds to MCR	R0640	369,39%				

S.23.01.01.02

Z Axis:  
VG/Solvency II

Reconciliation reserve

		C0060
<b>Reconciliation reserve</b>		
Excess of assets over liabilities	R0700	13.667.600
Own shares (held directly and indirectly)	R0710	0
Foreseeable dividends, distributions and charges	R0720	0
Other basic own fund items	R0730	24.500.000
Adjustment for restricted own fund items in respect of matching adjustment portfolios and ring fenced funds	R0740	0
<b>Reconciliation reserve</b>	R0760	-10.832.400
<b>Expected profits</b>		
Expected profits included in future premiums (EPIFP) - Life business	R0770	0,00
Expected profits included in future premiums (EPIFP) - Non-life business	R0780	0
<b>Total Expected profits included in future premiums (EPIFP)</b>	R0790	0

**S.25.01.21**

**Solvency Capital Requirement - for undertakings on Standard Formula**

**S.25.01.21.01**

**Basic Solvency Capital Requirement**

		Gross solvency capital requirement	Simplifications
		C0110	C0120
Market risk	R0010	369.582	
Counterparty default risk	R0020	2.704.151	
Life underwriting risk	R0030	-	
Health underwriting risk	R0040	339.774	
Non-life underwriting risk	R0050	5.457.852	
Diversification	R0060	-	
Intangible asset risk	R0070	-	
<b>Basic Solvency Capital Requirement</b>	<b>R0100</b>	<b>7.358.120</b>	

**S.25.01.21.02**

**Calculation of Solvency Capital Requirement**

		Value
		C0100
Operational risk	R0130	2.207.435,98
Loss-absorbing capacity of technical provisions	R0140	-
Loss-absorbing capacity of deferred taxes	R0150	-
Capital requirement for business operated in accordance with Art. 4 of Directive 2003/41/EC	R0160	-
<b>Solvency Capital Requirement excluding capital add-on</b>	<b>R0200</b>	<b>9.565.555,92</b>
Capital add-on already set	R0210	-
Solvency capital requirement	R0220	9.565.555,92
<b>Other information on SCR</b>		
Capital requirement for duration-based equity risk sub-module	R0400	-
Total amount of Notional Solvency Capital Requirements for remaining part	R0410	-
Total amount of Notional Solvency Capital Requirements for ring fenced funds	R0420	-
Total amount of Notional Solvency Capital Requirements for matching adjustment portfolio	R0430	-
Diversification effects due to RFF nSCR aggregation for article 304	R0440	-

**S.25.01.21.03**

**Basic Solvency Capital Requirement (USP)**

		USP
		C0090
Life underwriting risk	R0030	
Health underwriting risk	R0040	
Non-life underwriting risk	R0050	

**S.25.01.21.04**

**Approach to tax rate**

		Yes/No
		C0109
Approach based on average tax rate	R0590	No

**S.25.01.21.05**

**Calculation of loss absorbing capacity of deferred taxes**

		LAC DT
		C0130
LAC DT	R0640	
LAC DT justified by reversion of deferred tax liabilities	R0650	
LAC DT justified by reference to probable future taxable economic profit	R0660	
LAC DT justified by carry back, current year	R0670	
LAC DT justified by carry back, future years	R0680	
Maximum LAC DT	R0690	

**S.28.01.01**

**Minimum Capital Requirement - Only life or only non-life insurance or reinsurance activity**

**S.28.01.01.01**

**Linear formula component for non-life insurance and reinsurance obligations**

		MCR components
		C0010
MCR <sub>NI</sub> Result	R0010	2.289.220,71

**S.28.01.01.02**

**Z Axis:**

**VG/Solvency II**

**Background information**

Background information			
		Net (of reinsurance/SPV) best estimate and TP calculated as a whole	Net (of reinsurance) written premiums in the last 12 months
		C0020	C0030
Medical expense insurance and proportional reinsurance	R0020	93.595	27.143
Income protection insurance and proportional reinsurance	R0030	849.756	29.400
Workers' compensation insurance and proportional reinsurance	R0040	-	-
Motor vehicle liability insurance and proportional reinsurance	R0050	-	-
Other motor insurance and proportional reinsurance	R0060	1.037.936	56.667
Marine, aviation and transport insurance and proportional reinsurance	R0070	544.615	30.298
Fire and other damage to property insurance and proportional reinsurance	R0080	1.916.492	78.609
General liability insurance and proportional reinsurance	R0090	16.582.397	307.001
Credit and suretyship insurance and proportional reinsurance	R0100	-	-
Legal expenses insurance and proportional reinsurance	R0110	-	-
Assistance and proportional reinsurance	R0120	-	-
Miscellaneous financial loss insurance and proportional reinsurance	R0130	475.722	37.399
Non-proportional health reinsurance	R0140	-	-
Non-proportional casualty reinsurance	R0150	-	-
Non-proportional marine, aviation and transport reinsurance	R0160	-	-
Non-proportional property reinsurance	R0170	-	-

## **Relazioni della società di revisione**



## ArgoGlobal Assicurazioni S.p.A.

Relazione sulla Solvibilità e sulla Condizione Finanziaria  
al 31 dicembre 2021

Relazione della società di revisione indipendente  
ai sensi dell'art. 47-septies, comma 7 del D. Lgs. 7 settembre 2005, n. 209 e  
dell'art. 4, comma 1, lettere a) e b), del Regolamento IVASS n. 42 del 2 agosto 2018

Relazione della società di revisione indipendente  
ai sensi dell'art. 47-septies, comma 7 del D. Lgs. 7 settembre 2005, n. 209 e  
dell'art. 4, comma 1, lettere a) e b), del Regolamento IVASS n. 42 del 2 agosto 2018

Al Consiglio di Amministrazione di  
ArgoGlobal Assicurazioni S.p.A.

### Giudizio

Abbiamo svolto la revisione contabile dei seguenti elementi della Relazione sulla Solvibilità e sulla Condizione Finanziaria (la "SFCR") di ArgoGlobal Assicurazioni S.p.A. (la "Società") per l'esercizio chiuso al 31 dicembre 2021, predisposta ai sensi dell'articolo 47-septies del D. Lgs. 7 settembre 2005, n. 209:

- modelli "S.02.01.02 Balance Sheet" e "S.23.01.01 Own Funds" (i "modelli");
- sezioni "D. Valutazione ai fini di solvibilità" e "E.1. Fondi propri" (l'"informativa").

Le nostre attività non hanno riguardato:

- le componenti delle riserve tecniche relative al margine di rischio (voci R0550 e R0590) del modello "S.02.01.02 Balance Sheet";
- il Requisito patrimoniale di solvibilità (voce R0580) e il Requisito patrimoniale minimo (voce R0600) del modello "S.23.01.01 Own Funds",

che pertanto sono esclusi dal nostro giudizio.

I modelli e l'informativa, con le esclusioni sopra riportate, costituiscono nel loro insieme "i modelli di MVBS e OF e la relativa informativa".

A nostro giudizio, i modelli di MVBS e OF e la relativa informativa inclusi nella SFCR di ArgoGlobal Assicurazioni S.p.A. per l'esercizio chiuso al 31 dicembre 2021, sono stati redatti, in tutti gli aspetti significativi, in conformità alle disposizioni dell'Unione Europea direttamente applicabili e alla normativa nazionale di settore.

### Elementi alla base del giudizio

Abbiamo svolto la revisione contabile in conformità ai principi di revisione internazionali (ISAs). Le nostre responsabilità ai sensi di tali principi sono ulteriormente descritte nella sezione *Responsabilità della società di revisione per la revisione contabile dei modelli di MVBS e OF e della relativa informativa* della presente relazione.

Siamo indipendenti rispetto alla Società in conformità alle norme e ai principi in materia di etica e di indipendenza del Code of Ethics for Professional Accountants (IESBA Code) emesso dall'International Ethics Standards Board for Accountants applicabili alla revisione contabile dei modelli e della relativa informativa.

Riteniamo di aver acquisito elementi probativi sufficienti ed appropriati su cui basare il nostro giudizio.

Richiamo di informativa - Criteri di redazione, finalità e limitazione all'utilizzo

Richiamiamo l'attenzione alla sezione "D. Valutazione ai fini di solvibilità" che descrive i criteri di redazione. I modelli di MVBS e OF e la relativa informativa sono stati redatti, per le finalità di vigilanza sulla solvibilità, in conformità alle disposizioni dell'Unione Europea direttamente applicabili e alla normativa nazionale di settore, che costituisce un quadro normativo con scopi specifici. Di conseguenza possono non essere adatti per altri scopi. Il nostro giudizio non è espresso con rilievi con riferimento a tale aspetto.

Altri aspetti

La Società ha redatto il bilancio d'esercizio al 31 dicembre 2021 in conformità alle norme italiane che ne disciplinano i criteri di redazione, che è stato da noi assoggettato a revisione contabile a seguito della quale abbiamo emesso la nostra relazione di revisione datata 21 aprile 2022.

La Società ha redatto i modelli "S.25.01.21 Solvency Capital Requirement – for undertakings on Standard Formula" e "S.28.01.01 Minimum Capital Requirement – Only life or only non-life insurance or reinsurance activity" e la relativa informativa presentata nella sezione "E.2. Requisito patrimoniale di solvibilità e requisito patrimoniale minimo" dell'allegata SFCR in conformità alle disposizioni dell'Unione Europea direttamente applicabili e alla normativa nazionale di settore, che sono stati da noi assoggettati a revisione contabile limitata, secondo quanto previsto dall'art. 4 comma 1 lett. c) del Regolamento IVASS n. 42 del 2 agosto 2018, a seguito della quale abbiamo emesso in data odierna una relazione di revisione limitata allegata alla SFCR.

Altre informazioni contenute nella SFCR

Gli amministratori sono responsabili per la redazione delle altre informazioni contenute nella SFCR in conformità alle norme che ne disciplinano i criteri di redazione.

Le altre informazioni della SFCR sono costituite da:

- i modelli "S.05.01.02 Premiums, claims and expenses by line of business", "S.05.02.01 Premiums, claims and expenses by country", "S.17.01.02 Non-life Technical Provisions", "S.19.01.21 Non-life insurance claims", "S.25.01.21 Solvency Capital Requirement – for undertakings on Standard Formula" e "S.28.01.01 Minimum Capital Requirement – Only life or only non-life insurance or reinsurance activity";
- le sezioni "A. Attività e risultati", "B. Sistema di governance", "C. Profilo di rischio", "E.2. Requisito patrimoniale di solvibilità e requisito patrimoniale minimo", "E.3. Utilizzo del sotto-modulo del rischio azionario basato sulla durata nel calcolo del requisito patrimoniale di solvibilità", "E.4. Differenze tra la formula standard e il modello interno utilizzato", "E.5. Inosservanza del Requisito patrimoniale minimo e inosservanza del requisito patrimoniale di solvibilità" e "E.6. Altre informazioni".

Il nostro giudizio sui modelli di MVBS e OF e sulla relativa informativa non si estende a tali altre informazioni.

Con riferimento alla revisione contabile dei modelli di MVBS e OF e della relativa informativa, la nostra responsabilità è svolgere una lettura critica delle altre informazioni e, nel fare ciò, considerare se le medesime siano significativamente incoerenti con i modelli di MVBS e OF e la relativa informativa o con le nostre conoscenze acquisite durante la revisione o comunque possano essere significativamente errate. Laddove identifichiamo possibili incoerenze o errori significativi, siamo tenuti a determinare se vi sia un errore significativo nei modelli di MVBS e OF e nella relativa informativa o nelle altre informazioni. Se, in base al lavoro svolto, concludiamo che esista un errore significativo, siamo tenuti a segnalare tale circostanza. A questo riguardo, non abbiamo nulla da riportare.



Responsabilità degli amministratori e del collegio sindacale per i modelli di MVBS e OF e la relativa informativa

Gli amministratori sono responsabili per la redazione dei modelli di MVBS e OF e della relativa informativa in conformità alle norme che ne disciplinano i criteri di redazione e, nei termini previsti dalla legge, per quella parte del controllo interno dagli stessi ritenuta necessaria per consentire la redazione dei modelli di MVBS e OF e la relativa informativa che non contengano errori significativi, dovuti a frodi o a comportamenti o eventi non intenzionali.

Gli amministratori sono responsabili per la valutazione della capacità della Società di continuare ad operare come un'entità in funzionamento e, nella redazione dei modelli di MVBS e OF e della relativa informativa, per l'appropriatezza dell'utilizzo del presupposto della continuità aziendale, nonché per una adeguata informativa in materia. Gli amministratori utilizzano il presupposto della continuità aziendale nella redazione dei modelli di MVBS e OF e della relativa informativa a meno che abbiano valutato che sussistono le condizioni per la liquidazione della Società o per l'interruzione dell'attività o non abbiano alternative realistiche a tali scelte.

Il collegio sindacale ha la responsabilità della vigilanza, nei termini previsti dalla legge, sul processo di predisposizione dell'informativa finanziaria della Società.

Responsabilità della società di revisione per la revisione contabile dei modelli di MVBS e OF e della relativa informativa

I nostri obiettivi sono l'acquisizione di una ragionevole sicurezza che i modelli di MVBS e OF e la relativa informativa, nel loro complesso, non contengano errori significativi, dovuti a frodi o a comportamenti o eventi non intenzionali, e l'emissione di una relazione di revisione che includa il nostro giudizio. Per ragionevole sicurezza si intende un livello elevato di sicurezza che, tuttavia, non fornisce la garanzia che una revisione contabile svolta in conformità ai principi di revisione internazionali (ISAs) individui sempre un errore significativo, qualora esistente. Gli errori possono derivare da frodi o da comportamenti o eventi non intenzionali e sono considerati significativi qualora ci si possa ragionevolmente attendere che essi, singolarmente o nel loro insieme, siano in grado di influenzare le decisioni economiche prese dagli utilizzatori sulla base dei modelli di MVBS e OF e della relativa informativa.

Nell'ambito della revisione contabile svolta in conformità ai principi di revisione internazionali (ISAs), abbiamo esercitato il giudizio professionale e abbiamo mantenuto lo scetticismo professionale per tutta la durata della revisione contabile. Inoltre:

- abbiamo identificato e valutato i rischi di errori significativi nei modelli di MVBS e OF e nella relativa informativa, dovuti a frodi o a comportamenti o eventi non intenzionali; abbiamo definito e svolto procedure di revisione in risposta a tali rischi; abbiamo acquisito elementi probativi sufficienti ed appropriati su cui basare il nostro giudizio. Il rischio di non individuare un errore significativo dovuto a frodi è più elevato rispetto al rischio di non individuare un errore significativo derivante da comportamenti o eventi non intenzionali, poiché la frode può implicare l'esistenza di collusioni, falsificazioni, omissioni intenzionali, rappresentazioni fuorvianti o forzature del controllo interno;
- abbiamo acquisito una comprensione del controllo interno rilevante ai fini della revisione contabile dei modelli di MVBS e OF e della relativa informativa allo scopo di definire procedure di revisione appropriate nelle circostanze e non per esprimere un giudizio sull'efficacia del controllo interno della Società;

- abbiamo valutato l'appropriatezza dei criteri di redazione utilizzati nonché la ragionevolezza delle stime contabili effettuate dagli amministratori e della relativa informativa;
- siamo giunti ad una conclusione sull'appropriatezza dell'utilizzo da parte degli amministratori del presupposto della continuità aziendale e, in base agli elementi probativi acquisiti, sull'eventuale esistenza di una incertezza significativa riguardo a eventi o circostanze che possono far sorgere dubbi significativi sulla capacità della Società di continuare ad operare come un'entità in funzionamento. In presenza di un'incertezza significativa, siamo tenuti a richiamare l'attenzione nella relazione di revisione sulla relativa informativa ovvero, qualora tale informativa sia inadeguata, a riflettere tale circostanza nella formulazione del nostro giudizio. Le nostre conclusioni sono basate sugli elementi probativi acquisiti fino alla data della presente relazione. Tuttavia, eventi o circostanze successivi possono comportare che la Società cessi di operare come un'entità in funzionamento.

Abbiamo comunicato ai responsabili delle attività di *governance*, tra gli altri aspetti, la portata e la tempistica pianificate per la revisione contabile e i risultati significativi emersi, incluse le eventuali carenze significative nel controllo interno identificate nel corso della revisione contabile.

Milano, 21 aprile 2022

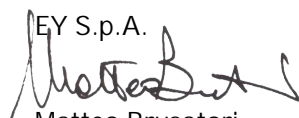
EY S.p.A.  
  
Matteo Brusatori  
(Revisore Legale)



## ArgoGlobal Assicurazioni S.p.A.

Relazione sulla Solvibilità e sulla Condizione Finanziaria  
al 31 dicembre 2021

Relazione di revisione contabile limitata della società di revisione indipendente  
ai sensi dell'art. 47-septies, comma 7 del D. Lgs. 7 settembre 2005, n. 209 e  
dell'art. 4, comma 1, lettera c), del Regolamento IVASS n. 42 del 2 agosto 2018

Relazione di revisione contabile limitata della società di revisione indipendente ai sensi dell'art. 47-septies, comma 7 del D. Lgs. 7 settembre 2005, n. 209 e dell'art. 4, comma 1, lettera c), del Regolamento IVASS n. 42 del 2 agosto 2018

Al Consiglio di Amministrazione di  
ArgoGlobal Assicurazioni S.p.A.

## Introduzione

Abbiamo svolto la revisione contabile limitata degli allegati modelli "S.25.01.21 Solvency Capital Requirement – for undertakings on Standard Formula" e "S.28.01.01 Minimum Capital Requirement – Only life or only non-life insurance or reinsurance activity" (i "modelli di SCR e MCR") e dell'informativa presentata nella sezione "E.2. Requisito patrimoniale di solvibilità e requisito patrimoniale minimo" (l'"informativa" o la "relativa informativa") dell'allegata Relazione sulla Solvibilità e sulla Condizione Finanziaria ("SFCR") di ArgoGlobal Assicurazioni S.p.A. (nel seguito anche la "Società") per l'esercizio chiuso al 31 dicembre 2021, predisposta ai sensi dell'articolo 47-septies del D. Lgs. 7 settembre 2005, n. 209.

I modelli di SCR e MCR e la relativa informativa sono stati redatti dagli amministratori sulla base delle disposizioni dell'Unione Europea direttamente applicabili e della normativa nazionale di settore.

## Responsabilità degli amministratori

Gli amministratori sono responsabili per la redazione dei modelli di SCR e MCR e della relativa informativa in conformità alle disposizioni dell'Unione Europea direttamente applicabili, alla normativa nazionale di settore e, nei termini previsti dalla legge, per quella parte del controllo interno dagli stessi ritenuta necessaria per consentire la redazione dei modelli di SCR e MCR e della relativa informativa che non contengano errori significativi, dovuti a frodi o a comportamenti o eventi non intenzionali.

## Responsabilità del revisore

È nostra la responsabilità di esprimere una conclusione sui modelli di SCR e MCR e sulla relativa informativa. Abbiamo svolto la revisione contabile limitata in conformità al principio internazionale sugli incarichi di revisione limitata (*ISRE*) n. 2400 (*Revised*), *Incarichi per la revisione contabile limitata dell'informativa finanziaria storica*. Il principio *ISRE* 2400 (*Revised*) ci richiede di giungere a una conclusione sul fatto se siano pervenuti alla nostra attenzione elementi che ci facciano ritenere che i modelli di SCR e MCR e la relativa informativa non siano redatti, in tutti gli aspetti significativi, in conformità alle disposizioni dell'Unione Europea direttamente applicabili e alla normativa nazionale di settore. Tale principio ci richiede altresì di conformarci ai principi etici applicabili.

La revisione contabile limitata dei modelli di SCR e MCR e della relativa informativa conforme al principio *ISRE* 2400 (*Revised*) è un incarico di assurance limitata. Il revisore svolge procedure che consistono principalmente nell'effettuare indagini presso la direzione e altri soggetti nell'ambito dell'impresa, come appropriato, e procedure di analisi comparativa, e valuta le evidenze acquisite. Le procedure svolte in una revisione contabile limitata sono sostanzialmente minori rispetto a quelle svolte in una revisione contabile completa conforme ai principi di revisione internazionali (ISA). Pertanto, non esprimiamo un giudizio di revisione sui modelli di SCR e MCR e sulla relativa informativa.

### Conclusione

Sulla base della revisione contabile limitata, non sono pervenuti alla nostra attenzione elementi che ci facciano ritenere che gli allegati modelli di SCR e MCR e la relativa informativa inclusi nella SFCR di ArgoGlobal Assicurazioni S.p.A. per l'esercizio chiuso al 31 dicembre 2021, non siano stati redatti, in tutti gli aspetti significativi, in conformità alle disposizioni dell'Unione Europea direttamente applicabili e alla normativa nazionale di settore.

### Criteri di redazione, finalità e limitazione all'utilizzo

Senza esprimere la nostra conclusione con modifica, richiamiamo l'attenzione alla sezione "E.2. Requisito patrimoniale di solvibilità e requisito patrimoniale minimo" della SFCR che descrive i criteri di redazione dei modelli di SCR e MCR. I modelli di SCR e MCR e la relativa informativa sono stati redatti, per le finalità di vigilanza sulla solvibilità, in conformità alle disposizioni dell'Unione Europea direttamente applicabili e alla normativa nazionale di settore, che costituisce un quadro normativo con scopi specifici. Di conseguenza possono non essere adatti per altri scopi.

Milano, 21 aprile 2022

EY S.p.A.



Matteo Brusatori  
(Revisore Legale)